GEMEINDE ZEITUNG

HARINGSEE // FUCHSENBIGL // STRAUDORF

3 // 2021

MIT SPANNUNG IN DEN HERBST

GEMEINDE // GEMEINDEWOHNUNG FUCHSENBIGL / NEUE MITARBEITERIN / PHOTOVOLTAIKANLAGEN
AKTUELLES // DACHSANIERUNG VOLKSSCHULE / NÖ LANDESAUSSTELLUNG / ZIVILSCHUTZALARM
TERMINE // ERNTEDANK / FISCHERKRÄNZCHEN / CHRISTBAUM- & MISTELVERKAUF / ADVENTKONZERT

Gemeinde Haringsee // Kirchengasse 23, 2286 Haringsee **/** +43 (0) 2214 84 004 **/** gemeinde@haringsee.at **/** Kennzahl 30825 **/ www.haringsee.at**

ÖFFNUNGSZEITEN & ERREICHBARKEIT DES GEMEINDEAMTES

Kirchengasse 23, A-2286 Haringsee
Mo, Di, Mi & Fr von 8.00 bis 12.00,
Do von 17.00 bis 19.30 Uhr.

Telefon: 02214/840 04
Email: gemeinde@haringsee.at
Website: www.haringsee.at

ERREICHBARKEIT VON BÜRGERMEISTER ROMAN SIGMUND

Während der Öffnungszeiten des Gemeindeamtes, nach Terminvereinbarung über das Gemeindeamt bzw. in dringenden Fällen direkt.

Mobil: 0664/184 43 00
Email: buergermeister@haringsee.at

ERREICHBARKEIT VON VIZEBÜRGERMEISTER RAIMUND POITSCHEK

Terminvereinbarung über das Gemeindeamt Haringsee bzw. in dringenden Fällen direkt.

Mobil: 0664/534 76 02

ERREICHBARKEIT VON ORTSVORSTEHERIN ANNA SKLADANY (FB)

Terminvereinbarung über das Gemeindeamt Haringsee bzw. in dringenden Fällen direkt.

Telefon: 02214/8328
Mobil: 0680/206 17 92

ERREICHBARKEIT VON ORTSVORSTEHERIN HELENE NIKOWITSCH (SD)

Terminvereinbarung über das Gemeindeamt Haringsee bzw. in dringenden Fällen direkt.

Mobil: 0677/633 394 69
Email: fam.nikowitsch@aon.at

Eigentümer, Herausgeber & Verleger: Gemeinde Haringsee, Kirchengasse 23, 2286 Haringsee. *Für den Inhalt verantwortlich:* Bgm. Roman Sigmund (02214/840 04, gemeinde@haringsee.at, www.haringsee.at). *Redaktion & Produktion:* Roman Sigmund, Elke Kamlander, Viktoria Klager, Mag. (FH) Mathias Wald. *Gestaltung:* Katrin Habernek BA. *Druck:* druck aktiv Druckerei GmbH, 2301 Groß-Enzersdorf. Es wird darauf hingewiesen, dass alle Angaben trotz sorgfältiger Bearbeitung ohne Gewähr erfolgen und eine Haftung für die Richtigkeit der Angaben ausgeschlossen ist. Die Meinungen und Aussagen in den Berichten sind jene der Autoren und beanspruchen ihrerseits nicht den Status der Allgemeinheit.

SEHR GEEHRTE DAMEN & HERREN, LIEBE JUGEND!

Hitze, Schwüle, Unwetter. Die drei Begriffe haben die heurigen Sommermonate bestimmt. In Bezug auf Unwetter blieb unsere Gemeinde „Gott sei Dank" – bis auf lokale kleine Schäden – verschont.

Die 3 G Regel wurde für uns alle über die Sommermonate zur Spielregel für unser „normales" Leben. Covid-19 bestimmt leider noch immer einen großen Teil unsres Lebens. Natürlich wurden auf der einen Seite am Beginn der Ferienzeit gewisse Erleichterungen zugelassen, aber auf der anderen Seite wurden diese Erleichterungen auch bald wieder teilweise zurückgenommen. Zu viele Neuinfektionen unter den Nichtgeimpften ließ die Entscheidung der Wissenschaft wieder zu mehr Vorsicht zurückkommen.

Und beim Thema Impfung komme ich natürlich unweigerlich auf unser Impfzentrum. Rückblickend: Von 22. April bis einschließlich 12. August 2021 wurden rund 58.000 Corona-Impfungen in unserer Gemeinde durchgeführt. Ein engagiertes Team rund um Frau Jana Schreiner führte den Betrieb des Impfzentrums. Bei dieser Gelegenheit möchte ich mich auch bei meinem Team am Gemeindeamt recht herzlich bedanken. Ihr habt wirklich eine unsagbare Geduld bei den tausenden (nicht übertrieben!) Anrufen am Gemeindeamt bewiesen. Dafür ein wirklich aufrichtiges Dankeschön! Ein großer Dank auch an die Helfer in unserer Teststraße. Auch hier wurde von Beginn weg hervorragend gearbeitet und es wurden rund 35.000 Testungen durchgeführt. Vielen Dank dafür!

Aber auch bei Ihnen möchte ich mich für Ihre Geduld und Ihr Verständnis bedanken. Natürlich ist mir bewusst gewesen, dass das Testen und das Impfen auch ein wesentlich höheres Verkehrsaufkommen bedeuten wird. Ich bin jedoch überzeugt, dass der Vorteil, diese Angebote in der eigenen Gemeinde zu haben, für den überwiegenden Großteil der Bevölkerung ein tolles Service war, wenn es darum ging, die erforderlichen Nachweise für ein halbwegs normales Leben zu erhalten.

Jetzt beginnt wieder die Herbstzeit und damit nicht nur die Zeit, in der man auf Ansteckungen achten sollte, sondern auch wo man ganz besonders auf unsere Jüngsten in der Gemeinde achten muss. Wie jedes Jahr mit dem Beginn des Kindergartenjahres bzw. des Schuljahres hat für viele Kinder ein neuer Lebensabschnitt angefangen. Daher ersuche ich Sie wieder eindringlich um Vorsicht im Verkehrsalltag. Leider ist Rücksichtslosigkeit und überhöhte Geschwindigkeit in allen Ortschaften tagtäglich festzustellen. Ich ersuche Sie daher im Namen der Bevölkerung und vor allem der Kinder um mehr Vorsicht und Rücksichtnahme. Vielen Dank!

Die Laurenzi-Messe, das Kinder- und Jugendfischen, das Kabarett, das Herbstfest und der Tag der Blasmusik waren die Veranstaltungshighlights dieses Sommers in unserer Gemeinde. An dieser Stelle ein herzliches Dankeschön an die jeweiligen Veranstalter. Diese mussten nämlich wieder sehr viel mehr an Aufwand in die Organisation zur Abhaltung der Veranstaltungen als bisher setzen.

In Personalangelegenheiten kann ich Ihnen mitteilen, dass mit September Frau Martina Hlavac-Jäger am Gemeindeamt ihren Dienstantritt hatte. Frau Hlavac-Jäger wird in Vorbereitung auf die im kommenden Jahr geplante Pensionierung von Frau Jank im Buchhaltungswesen eingearbeitet. Ich freue mich über diese Aufnahme und heiße Martina herzlich willkommen im Team!

Für die kommenden Monate hoffe ich, dass alle geplanten Veranstaltungen durchgeführt werden können. Absagen aufgrund der jeweiligen Corona-Situation entnehmen Sie bitte der Amtstafel oder der Gemeindehomepage unter www.haringsee.at.

Abschließend wünsche ich den Schülerinnen und Schülern einen guten Start und viel Erfolg in der Schule, den Kindern im Kindergarten und in der Kleinkindergruppe viel Spaß und Ihnen allen eine wunderschöne Herbstzeit, vor allem aber:

Bleiben Sie gesund!

Liebe Grüße, Ihr Bürgermeister
Roman Sigmund

PARKEN AUF GRÜNSTREIFEN

Wir weisen darauf hin, dass Grünflächen nicht zum Parken zur Verfügung stehen. Der Rasen leidet darunter und die Pflege der Grünflächen wird erschwert oder kann gar nicht von den Gemeindearbeitern durchgeführt werden. Außerdem ersuchen wir um Mithilfe bei der Pflege der Grünflächen vor Ihrer Liegenschaft. Herzlichen Dank!

BITTE VORSICHT: 50 KM/H IM ORTSGEBIET

Bitte beachten Sie die Geschwindigkeitsbeschränkungen im Ortsgebiet! Leider sind wir am Gemeindeamt immer wieder mit Beschwerden wegen Schnellfahrens in der Ortschaft konfrontiert.

SAMMELSTELLEN

Bitte halten Sie die Sammelstellen sauber! Immer wieder kommt es zu illegalen Ablagerungen und Verschmutzungen.

Gläser und Flaschen säubern, ansonsten kommt es zur Wespenplage. *Bio-Müll* nur in den hauseigenen Biotonnen entsorgen, *Kleider* in die dafür vorgesehenen Sammelstellen. *Sperrmüll* muss als solcher im Altstoffsammelzentrum entsorgt werden – die Termine entnehmen Sie bitte dem Gemeindekalender.

GELBER SACK

Jeder Haushalt, der eine Restmülltonne beim GVU bezahlt, hat Anspruch auf Gelbe Säcke. Die Gelben Säcke erhalten Sie am Gemeindeamt, bei der OV Anna Skladany in Fuchsenbigl und bei OV Helene Nikowitsch in Straudorf.

Die Gelben Säcke dürfen nur für folgende Gegenstände verwendet werden für:

- Kunststoffflaschen
- Metallverpackungen wie Dosen, Metalltuben, -deckel und -schraubverschlüsse
- Getränkekartons wie z.B. Milch- und Saftpackerl

LIEBE HUNDEHALTER!

Bitte verwenden und nutzen Sie zum Wegräumen des Häufchens Ihres Hundes die Sackerl unserer Hundestationen. *Und nicht vergessen:* Jeder Hundehalter ist verpflichtet, die Haltung eines Hundes ohne Aufforderung am Gemeindeamt zu melden!

HERZLICHE GRATULATION

Zur Geburt von …

Franziska Breuer
Katharina Blatt & Josef Breuer

Max Haindl
Carina & Martin Haindl

Lorenz Reckendorfer
Corinna & Martin Reckendorfer

Charlotte Roff
Andrea Heeberger & Simon Roff

Jan Leńczuk
Katarzyna & Rafal Leńczuk

Zum 90. Geburtstag
Rosa Uher

Zum 80. Geburtstag
DI Gerhard Gruber
Karl Kerschner
Helga Czerny

Zur Goldenen Hochzeit
Christine & Georg Falb

Wir bitten um Nachsicht, dass wir nur dann gratulieren können, wenn wir auch die Daten dazu haben. Besonders bei den Hochzeitsjubiläen kommt es vor, dass aufgrund der elektronischen Umstellung des Melderegisters einige Daten fehlen. Darum bitten wir um Meldung, wenn bei Ihnen ein Hochzeitsjubiläum anfällt. Es wäre schade, wenn Sie die Ehrengabe der Bezirkshauptmannschaft und die Glückwünsche der Gemeinde nicht bekommen würden.

Immobilien

WOHNUNG ZU VERMIETEN

Ab sofort steht die Gemeindewohnung
Birkenallee 8b
2286 Fuchsenbigl
zur Anmietung frei!

Bei Interesse richten Sie bitte Ihr schriftliches Ansuchen an das

Gemeindeamt Haringsee
Kircheng. 23, 2286 Haringsee
gemeinde@haringsee.at

COVID-19
Aufgrund der aktuellen Situation sind alle Termine **mit Vorbehalt** zu betrachten!

KALENDER 4. QUARTAL

DATUM	VERANSTALTUNG	VERANSTALTER	ORT
02.10.	**Sicherheitstag & Feuerlöscherüberprüfung**	FF Fuchsenbigl	Feuerwehrhaus Fuchsenbigl
03.10.	**Erntedankfest des Pfarrverbandes**	Pfarrverband	Breitstetten
16.10.	**Feuerlöscherüberprüfung**	FF Haringsee	Feuerwehrhaus Haringsee
24.10.	**Welt-Missions-Sonntag & Pfarrkaffee**	Pfarre Haringsee	Pfarrheim Haringsee
20.11.	**Fischerkränzchen**	Fischereiverein	GH Leberbauer
26.11.	**Punschstand**	SPÖ	Haringsee
28.11.	**Mistelverkauf**	FF Haringsee	Feuerwehrhaus Haringsee
08.12.	**Christbaumverkauf mit Glühwein & Kartoffelpuffer**	FF Haringsee	Feuerwehrhaus Haringsee
10.12.	**Punschstand**	SPÖ	Fuchsenbigl
11.12.	**Adventkonzert**	MV Haringsee	Pfarrkirche
23.12.	**Adventfenster der Feuerwehrjugend**	FF Fuchsenbigl	Feuerwehrhaus Fuchsenbigl
24.12.	**Friedenslicht 9.00 bis 13.00 Uhr**	FF Fuchsenbigl	Feuerwehrhaus Fuchsenbigl
24.12.	**Friedenslicht 14.00 bis 16.00 Uhr**	FF Haringsee	Feuerwehrhaus Haringsee
24.12.	**Friedenslicht nach dem Turmblasen 17.00 Uhr**	FF Straudorf	Straudorf

„Lebensmittel kaufe ich beim Bauernmarkt in meiner Nähe."

Und was **TUST** du fürs Klima?

Alle Möglichkeiten auf

KLIMAWANDELN.AT

KLIMA WANDELN

Die neue Klima-Plattform des Landes Niederösterreich präsentiert das umfangreiche Angebot des Landes und zeigt, was jeder von uns zum Klimaschutz beitragen kann.

Ein Projekt der enu

© Halfpoint - istockphoto.com

EINST 1954

Aufführungen zur Anschaffung von Büchern

Die Schuljugend Haringsee spielte am 28. Februar 1954 und am 2. März 1954 Theater. Drei Stücke wurden aufgeführt: „Schneewittchen und die 7 Zwerge“, „Die fröhlichen Schusterbuben“ und „Die Tante Erika kimmt aus Amerika“. Beiliegend auch ein Auszug aus der Schulchronik.

Die Fotos wurden von Hergolitsch Gottfried, Cserko Franz und Selinger Anton zur Verfügung gestellt.

Wer kennt die Darsteller? Über Rückmeldungen würde ich mich sehr freuen.

Hans Östreicher, Topothekar
Telefon: 02214/840 58

SCHUL-CHRONIK 1953/54

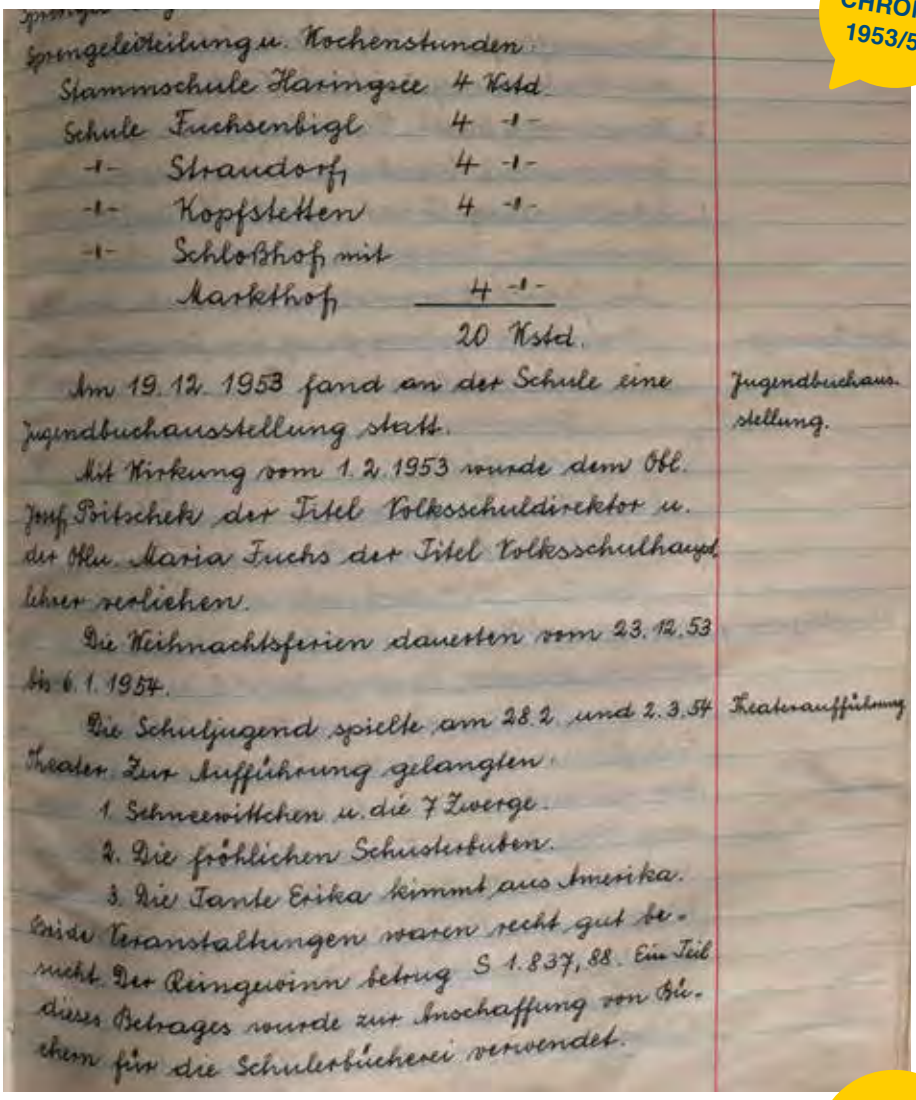

Springeleiteilung u. Kochenstunden.

Stammschule Haringsee	4 Kstd.	
Schule Fuchsenbigl	4 -"-	
-"- Strandorf	4 -"-	
-"- Kopfstetten	4 -"-	
-"- Schloßhof mit Markthof	4 -"-	
	20 Kstd.	

Am 19. 12. 1953 fand an der Schule eine Jugendbuchausstellung statt. — Jugendbuchausstellung.

Mit Wirkung vom 1. 2. 1953 wurde dem Obl. Josef Pritschek der Titel Volksschuldirektor u. der Obl. Maria Fuchs der Titel Volksschulhauptlehrer verliehen.

Die Weihnachtsferien dauerten vom 23. 12. 53 bis 6. 1. 1954.

Die Schuljugend spielte am 28. 2. und 2. 3. 54 Theater. Zur Aufführung gelangten: — Theateraufführung

1. Schneewittchen u. die 7 Zwerge.
2. Die fröhlichen Schusterbuben.
3. Die Tante Erika kimmt aus Amerika.

Diese Veranstaltungen waren recht gut besucht. Der Reingewinn betrug S 1.837,88. Ein Teil dieses Betrages wurde zur Anschaffung von Büchern für die Schulerbücherei verwendet.

Schneewittchen und die 7 Zwerge

Die fröhlichen Schusterbuben

Die Tante Erika kimmt aus Amerika

FESTE FEIERN

Ein Sommer voller schöner Ereignisse in unserer Pfarre

ERSTKOMMUNION

Am 20. Mai 2021 empfingen vier Kinder unserer Großgemeinde erstmals die Heilige Kommunion. Pfarrer Gregor Ziarnowski gestaltete gemeinsam mit den Kindern eine schwungvolle Messe.

HERZLICHEN GLÜCKWUNSCH

Ende September feierte unser Pfarrer Mag. Gregor Ziarnowski seinen 60. Geburtstag. Beim Grillfest der Pfarre Leopoldsdorf ließ ihn der gesamte Pfarrverband hochleben. Wir wünschen ihm auf diesem Wege ebenfalls alles Gute und Gesundheit, Glück und Zufriedenheit für die kommenden Jahre.

EINLADUNG ZUM ERNTEDANKFEST

Apropos Feste feiern: Wir laden Sie herzlich zum Erntedankfest des Pfarrverbandes am Sonntag, den 3. Oktober 2021 um 10.00 Uhr in Breitstetten ein!

ADVENT-FENSTER

Alle Jahre wieder …

… ist es wunderschön, wenn liebevoll geschmückte Adventfenster unsere Weihnachtsspaziergänge in der Großgemeinde bereichern! Wenn auch Sie für diese vorweihnachtliche Stimmung sorgen möchten, melden Sie sich gerne bei:

Haringsee: Sonja Sigmund
Telefonnummer 0664/173 10 73
Fuchsenbigl: Marianne Mayer
Telefonnummer 0699/111 026 77
Straudorf: OV Helene Nikowitsch
Telefonnummer 0677/633 394 69

NEU! Bühnenprogramm:

BAUERS BÜHNE
Die Eventlocation im Marchfeld

Feiern Sie bei uns wia z'Haus!

GRAFIK UND LAYOUT: ANNA-MAGL GRAFIKDESIGN | FOTOCREDIT: NN

PROGRAMM HERBST/WINTER 2021

SEPTEMBER	05.09./11⁰⁰ Uhr	PEPI HOPF & FREDI JIRKAL	„NIMM ZWEI WIE PECH UND SCHWEFEL"	KABARETTSCHOPPEN inklusive Mittagessen	AUSVERKAUFT
	24.09./19³⁰ Uhr	DANZEREIEN	„LIEDER, TEXTE UND ANEKDOTEN VON GEORG DANZER"	KONZERT	VVK € 15,00 AK € 18,00
	25.09./20⁰⁰ Uhr	TAG DER BÜHNENWIRTSHÄUSER LEO LUKAS	„G'RADE NOCHMAL GLÜCK GEHABT"	KABARETT	VVK € 20,00 AK € 22,00
OKTOBER	08.10./20⁰⁰ Uhr	MARTIN KOSCH	„KEINE AHNUNG, ABER TROTZDEM"	KABARETT	VVK € 20,00 AK € 22,00
	10.10./17⁰⁰ Uhr	MIT STARGAST MANDY von den Bambies FOR DANCING	„5-UHR-TEE"	LIVE-MUSIK vom Feinsten	€ 20,00
	15.10./19⁰⁰ Uhr	KARAOKE-ABEND		BAUERS – DEINE BÜHNE!	FREIER EINTRITT
	17.10./11⁰⁰ Uhr	STREBERSDORFER BUAM	HEURIGENKABARETT MIT „BACKHENDL FRÜHSCHOPPEN"	FRÜHSCHOPPEN	AUSVERKAUFT
	22.10./19³⁰ Uhr	REGGAE & SALSA	„MUSIC ON SCREEN"	URLAUBSFEELING PUR	€ 10,00
	29.10./20⁰⁰ Uhr	SCHLAGER & NEID	„LIEDER UND GESCHICHTEN"	MUSIKKABARETT	VVK € 20,00 AK € 22,00
NOV.	19.11./19³⁰ Uhr	4 NON PLUGGED	„EIN MEHR-STIMMIGER ABEND"	KONZERT	VVK € 15,00 AK € 18,00
	21.11./17⁰⁰ Uhr	FOR DANCING	„5-UHR-TEE"	LIVE-MUSIK vom Feinsten	€ 15,00
DEZEMBER	01.12./19³⁰ Uhr	BOLSCHOI DON KOSAKEN		KONZERT	VVK € 22,00 AK € 25,00
	31.12./19⁰⁰ Uhr	**ANKÜNDIGUNG: SILVESTERLAUNE**			

*EXKLUSIVE SILVESTERPARTY MIT VIELEN HIGHLIGHTS UND ÜBERRASCHUNGEN ********** OPTIONALE PACKAGES MIT ÜBERNACHTUNGSMÖGLICHKEIT UND AUSGEDEHNTEM „KATERFRÜHSTÜCK" ********** BEGLEITET VOM NEUJAHRS KONZERT UND NEUJAHRS SKISPRINGEN AUF DER VIDEOWALL **********

WEITERE INFOS AUF: www.bauers-buehne.at

Kartenreservierungen unter 0670/505 60 50 oder info@bauers-buehne.at

Entgeltliche Einschaltung

EHRUNG

Rotes Kreuz saniert

Im Winter 2020/21 wurde nach einer Besichtigung des Roten Kreuzes in Haringsee (Richtung Schottergrube) die Notwendigkeit einer Totalsanierung festgestellt.

Zur Umsetzung dieser Sanierung meldeten sich Herr Hemerka Vinzenz und Herr Metzele Dietrich. Die beiden übernahmen sämtliche Arbeiten, um das Rote Kreuz wieder in neuem Glanz erstrahlen zu lassen. Aufgrund dieses großen Engagements überreichte Bürgermeister Roman Sigmund als Dank und Anerkennung am Dirndl-Sonntag 2021 im Anschluss an die feierliche Sonntagsmesse eine Ehrenurkunde der GG Haringsee. Herzlichen Dank für die tolle Arbeit!

6. November 2021

Heckentag!

RGV
Regionale Gehölzvermehrung

Heimische Powerpflanzen für deinen Garten

Einzigartige Gehölze für Blütenzauber, Fruchtgenuss und traumhaft buntes Herbstlaub mit der Urkraft deiner Region

Nur am Heckentag bekommst du über 50 heimische Baum- und Straucharten wie zauberhafte Wildrosen-Raritäten, schmackhafte Dirndln oder wohlriechende Parfümierkirschen zu absoluten Top-Preisen.

Insekten retten und Klima schützen
Zwei Drittel unserer Nahrungspflanzen sind von der Bestäubung durch Insekten abhängig. Mit heimischen Pflanzen vom Heckentag unterstützt du unsere summenden und nützlichen Bestäuber. Alle Wildgehölze sind obendrein lebendige CO_2-Speicher, Luft- und Bodenverbesserer und spenden Schatten und Abkühlung in deinem Garten. Unsere regionale Produktion spart außerdem unzählige Transportkilometer!

Geniale Obstsorten
Ob Marillen, Äpfel, Zwetschken oder Kirschen, mit unseren eigens für den Heckentag produzierten einjährigen Obstveredelungen von Uraltsorten holst du dir puren Fruchtgenuss in den Garten.

Heuer NEU!
Das Angebot gilt wie gewohnt für ganz **Niederösterreich** und heuer neu auch für **Wien** und das **Nordburgenland**!

Online Bestellen
1. Sept. bis 14. Oktober

Liefern lassen
Anfang bis Mitte November

Abholen
Samstag, 6. November

Informationen
www.heckentag.at

Foto: S Käppeli, Grafik: AGENTURSCHREIBEIS.AT

ENERGIE ZUKUNFT NÖ

Photovoltaikanlagen & erneuerbare Energie in der Großgemeinde

In der GG Haringsee wurde ein wichtiger Schritt in Richtung Nachhaltigkeit durch erneuerbare Energie auf Gemeindeebene abgeschlossen, indem gleich auf mehreren Gemeindegebäuden Photovoltaikanlagen errichtet wurden.

In Summe wurde bei diesem Projekt ein Investitionsvolumen von rund 120.000,00 Euro in die Hand genommen und soll ein weiterer wichtiger Schritt in Richtung Kampf gegen den Klimawandel mit gleichzeitigem Eigennutzen der Gemeinde und deren Strombedarf als Ergebnis beinhalten.

Seit kurzem wurde die GG Haringsee von „Energie Zukunft NÖ“ auch als Pilotgemeinde beim Thema Erneuerbare Energiegemeinschaften zugelassen. Dieses Projekt ist derzeit gerade in der Startphase und es gibt mit Sicherheit noch genügend offene Fragen zu diesem Thema. Aber das große Ziel ist es, zukünftig die Möglichkeit zu schaffen, Energie an dem einen Standort zu erzeugen und an demselben bzw. an einem ganz anderen Standort wieder zu verbrauchen. Als weitere große Zielsetzung dieser Energiegemeinschaften ist für die Zukunft sicher auch das Speichern von Energie um diese auch tages- und zeitunabhängig rein bedarfsorientiert abrufen zu können. Das würde dann eine wirklich klimafreundliche und nachhaltige Gesamtenergielösung bedeuten.

ZUWACHS

Willkommen im Amt

Frau Martina Hlavac-Jäger verstärkt seit 1. September 2021 das Team am Gemeindeamt. Sie wird im Bereich Finanzen/Buchhaltung eingearbeitet und im Laufe des nächsten Jahres diese Agenden übernehmen. Wir freuen uns auf die kommende Zusammenarbeit und wünschen auf diesem Weg alles Gute und viel Erfolg!

ES GRÜNT!

Neubewaldung wurde abgenommen

Teile der vor wenigen Jahren angesetzten Neuaufforstungen wurden Ende Juni offiziell von der Forstabteilung des Landes NÖ und der Bezirkshauptmannschaft besichtigt, abgenommen und damit auch freigegeben.

SUPER LEISTUNG!

Florian Quirin ist Weltmeister (U18) im Sportkegeln

Bei der diesjährigen Sportkegel-Weltmeisterschaft der Altersgruppe U18 (XIV. world Championship U18 – 2021) im Slowenischen Kranj, die von 23. bis 26. August stattfand, konnte sich der erst 16-jährige Fuchsenbigler Florian Quirin im Bewerb „Sprint“ gegen Konkurrenten aus neun Nationen durchsetzen und die Goldmedaille erringen.

Quirin, der seit seinem sechsten Lebensjahr intensiv auf diese Leistung hintrainiert hat, tritt in der kommenden Woche auch bei der U23-Weltmeisterschaft im Sportkegeln an.

Der Sprint-Bewerb wird im KO-System gespielt. 2 Bahnen zu je 20 Wurf. 10 Wurf in die Vollen, 10 Wurf abräumen. Die Bahn gewinnt, wer mehr Kegel in Summe abräumt – dann gibt es einen Punkt. Steht es nach zwei Bahnen unentschieden, wird ein Sudden Victory, mit 3 Wurf, gespielt. Hier gewinnt dann der, der bei drei Würfen in die Vollen mehr abräumt.

Text: Gudrun Nußbaum-Kranz
Foto: Doris Artner

FÜRS LAUB

Im Herbst gemeinsam Blätter sammlen

Auch dieses Jahr stehen Ihnen wieder Laubkisten zur Verfügung. An dieser Stelle ein herzliches Dankeschön an Herrn Andreas Hofer für die kostenlose Überlassung von 30 Kisten für diese Gemeindeaktion. Ein Dankeschön auch an die Familie Skladany und Familie Klager für die alljährliche Zurverfügungstellung von Kisten in Fuchsenbigl und in Straudorf. Ein großer Dank auch im Voraus an alle, die mithelfen wenn‘s darum geht die fallenden Blätter möglichst rasch und effizient zu sammeln.

SCHNAPP-SCHUSS

Ein gewaltiges Foto vom Sommergewitter

Ein herzliches Dankeschön an Herrn Walter Kronberger für die Zurverfügungstellung dieses außergewöhnlichen Fotos. Gott sei Dank blieb unsere Gemeinde bei diesem Sommergewitter vor größeren Schäden bewahrt.

DER ERSTE SCHULTAG

Die „Schutzengerl“ der GG Haringsee

Eine Woche vor Schulbeginn startete wie immer die „Aktion Schutzengel“ des Landes Niederösterreich.

Diese Aktion soll nicht nur Kinder auf die Gefahren im Straßenverkehr aufmerksam machen, sondern vor allem auch Autofahrer und Eltern. So wie jedes Jahr besuchte Bgm. Roman Sigmund auch heuer wieder am ersten Schultag die Volksschul- und Kindergartenkinder der GG Haringsee. Bei diesem Besuch bekamen die Schüler und Schülerinnen der ersten Klasse eine Schultüte und zur Sicherheit einen reflektierenden Bärenanhänger. Diesen Anhänger erhielten auch alle anderen Kinder der Volksschule Haringsee und die Kindergartenkinder.

Wir wünschen allen Kindern einen guten Start in das Schuljahr 2021/22!

UNTER DACH & FACH

Unsere Volksschule erhielt im Sommer ein neues Dach

Bei den Starkregenfällen im vergangenen Herbst stellte es sich heraus, dass die Eindeckung des Daches der Volksschule Haringsee an sehr vielen Stellen undicht war und die Eindeckung selbst die Feuchtigkeit aufgrund der in die Jahre gekommenen Dachschindeln regelrecht aufsog. Das hieß „Handlungsbedarf“.

Corona bedingt verzögerte sich die Ausschreibung und die entsprechende Vergabe im Gemeinderat bis ins Frühjahr 2021. Über die Ferien- bzw. Sommermonate konnten nun die Arbeiten der Firma Klug und der Firma Wukitsevits unter der Aufsicht von Baumeister Pajan abgeschlossen werden.

Fotos: Firma Klug

SOMMER & MEE(H)R

Bastelspaß in der Ferienbetreuung

In der Ferienbetreuung der Volksschule war heuer viel los! Es wurde gebastelt und gespielt aber auch gelesen und gefaulenzt. Stolz präsentieren die Kinder ihre Kunstwerke zum Thema „Meer“.

Mit viel Spiel und Spaß verging der Sommer (leider) wie im Flug.

BEI UNS WAR IMMER WAS LOS!

Mit vielen Aktivitäten durch den Sommer

Das alte Kindergartenjahr verging wie im Fluge und das Neue hat bereits begonnen! Die Kinder, die nun die erste Klasse besuchen, haben wir im Juli feierlich verabschiedet. Wir wünschen allen Schulkindern einen wunderschönen Start in den neuen Lebensabschnitt!

In der Sommerbetreuung war auch einiges los: Wir haben die Hortkinder besucht, und einige Spaziergänge durch Haringsee gemacht. Auch Turnen und Aktivitäten im Garten standen auf dem Programm. Wir hatten einen wunderschönen Sommer!

Liebe Grüße aus dem Kindergarten!

NEWS AUS DER VOLKSSCHULE

Wir starten mit viel Hoffnung in das Schuljahr 2021/22

Das Schuljahr begann am 6. September. 52 Kinder besuchen nun die Volksschule, die im Schuljahr 2021/22 dreiklassig geführt wird.

Die 3. und 4. Schulstufe bilden eine Klassenfamilie und werden 7 Einheiten gemeinsam unterrichtet. Bürgermeister Roman Sigmund konnte 13 Taferlklassler begrüßen und ihnen die Schultüte überreichen. Die 1. Klasse übernahm Christiane Alker, die 2. Schulstufe wird von Martina Krenn unterrichtet, und bei den „Großen“ sind Cornelia Aberham und Claus Meissner im Einsatz. Als Unterstützung wurde uns Sophie Nagl für 11 Stunden zugeteilt. Rosa Schöberl unterrichtet Religion. In der schulischen Nachmittagsbetreuung kümmert sich Sylvia Pfeifer liebevoll um die vielen Kinder.

Dieses Schuljahr begann mit einer Corona – Sicherheitsphase. Die Kinder werden dreimal wöchentlich getestet, darunter auch ein PCR Spültest – Sicherheit geht vor! Die Kinder sind so tüchtig und diszipliniert. Ohne Murren und Zetern bohren sie in der Nase, spülen mit einer Salzlösung und tragen die Masken. Manche Erwachsene könnten sich daran ein Beispiel nehmen! Die Schule musste auch ein neues Präventionskonzept erstellen.

Nicht nur außen gibt es Erneuerungen – die Schule bekam ein neues Dach, sondern auch im Inneren gibt es tolle Modernisierungen. Die Kanzlei und das Lehrerzimmer erhielten neue PCs und der Antrag, eine Klasse mit einem Whiteboard und einem interaktiven Beamer auszustatten, wurde vom Gemeinderat bewilligt. Es wurde bestellt und ab Spätherbst kann dieses in Betrieb genommen werden. Die Gemeinde unterstützt unsere Schule und man spürt, dass die Kinder, ihre Ausbildung und ihr Wohlbefinden Anliegen der Gemeindepolitik sind. Zusätzlich erhielten wir über Günther Wernhart von der Firma Iglo zwei hochwertige Beamer, die sofort zum Einsatz kamen. Ein herzliches Dankeschön an alle!

Wir hoffen alle, dass das Schuljahr ein normales wird, mit Feiern, Schulveranstaltungen, Exkursionen und Ausflügen, dass Turnen, Tanzen und Musik erlaubt sind und ein miteinander Lernen ohne sozialem Abstand möglich ist.

Wir wünschen allen ein schönes, erfolgreiches und gesundes Schuljahr 2021/22.

TOBEN IM SAND

Neues Inventar für die Kleinkindergruppe

Diesen Sommer haben wir eine neue Sandkiste bekommen. Ich möchte mich bei den Gemeindearbeitern für den Aufbau bedanken. Die Kinder haben sehr viel Spaß und Freude beim Sand spielen.

Aufgrund des großen Zuspruches in der Kleinkindergruppe, wurde bei der Inneneinrichtung und im Außenbereich neues Inventar angeschafft. Wir wünschen unseren Kleinsten damit recht viel Feude.

ZIVILSCHUTZ - PROBEALARM FÜR IHRE SICHERHEIT!

In ganz Österreich am Samstag
2. Oktober 2021
zwischen 12:00 und 13:00 Uhr.

Mit mehr als 8.000 Sirenen sowie über KATWARN Österreich/Austria kann die Bevölkerung im Katastrophenfall gewarnt und alarmiert werden. Um Sie mit diesen Signalen vertraut zu machen und gleichzeitig die Funktion und Reichweite der Sirenen zu testen, wird einmal jährlich von der Bundeswarnzentrale im Bundesministerium für Inneres mit den Ämtern der Landesregierungen ein österreichweiter Zivilschutz-Probealarm durchgeführt.

Weitere Informationen
bei Ihrer Serviceorganisation:

NÖ Zivilschutzverband
3430 Tulln, Langenlebarner Straße 106
Telefon: 02272/61820 • Mail: noezsv@noezsv.at
www.noezsv.at

WARN- UND ALARMSIGNALE

1. Warnung

3 Minuten gleich bleibender Dauerton - HERANNAHENDE GEFAHR! Radio- oder Fernsehgerät (ORF) einschalten, Verhaltensmaßnahmen beachten.

2. Alarm

1 Minute auf- und abschwellender Heulton - GEFAHR! Schützende Bereiche bzw. Räumlichkeiten aufsuchen, über Radio oder TV durchgegebene Verhaltensmaßnahmen befolgen.

3. Entwarnung

1 Minute gleich bleibender Dauerton - ENDE DER GEFAHR! Einschränkungen im täglichen Lebenslauf werden über Radio oder TV durchgegeben.

1. Samstag im Oktober: Zivilschutz-Probealarm in ganz Österreich

BM.I REPUBLIK ÖSTERREICH BUNDESMINISTERIUM FÜR INNERES

Spatenstich am 21. Juli 2021 in Orth an der Donau – die Generalsanierung des in die Jahre gekommenen Schulgebäudes hat begonnen

NEUE MITTELSCHULE ORTH NOCH NEUER

Knapp 50 Jahre alte Informatikmittelschule wird saniert

Am Mittwoch, 21. Juli 2021 erfolgte in Orth an der Donau der Spatenstich für die Generalsanierung der Neuen Mittelschule Orth/Donau.

Schulobfrau Elisabeth Wagnes hieß politische Vertreter aus den Sprengelgemeinden, die Schuldirektorin Ingrid Rohringer mit aktiven und ehemaligen Lehrkräften, GemeinderätInnen, den Architekten und Vertreter der Firmen willkommen. Vizebürgermeisterin Elisabeth Wagnes meinte: „Es erfüllt mich mit Freude und Dankbarkeit, dass dieses Millionenprojekt nach intensiver Vorbereitungszeit nun gestartet wird. Ab dem Frühjahr 2023 können wir unseren Kindern ein neu adaptiertes, innovatives Schulhaus zum Lernen bieten“ und bedankt sich bei den Vertretern der beteiligten Sprengelgemeinden Andlersdorf, Eckartsau, Haringsee, Mannsdorf und Orth an der Donau für die gute Zusammenarbeit. Auch Schulqualitätsmanager Karl Stach freute sich über die Generalsanierung des in die Jahre gekommenen Schulgebäudes.

Nach einem Realisierungswettbewerb wird nun das Planungskonzept des Architektenteams Stubenvoll aus Fuchsenbigl umgesetzt, als Totalunternehmer wurde die Firma WRS beauftragt, die im Bezirk bereits ähnliche Projekte umgesetzt hat.

Während das knapp 50 Jahre alte Hauptgebäude und der Mitteltrakt bestehen bleiben und generalsaniert werden, wird der Turnsaal abgerissen und durch einen, den aktuellen Standards entsprechenden, größeren Neubau ersetzt. Das Kellergeschoss erfährt straßenseitig durch einen neugestalteten Lichthof eine wesentliche Aufwertung und die dort angelegten Räume können künftig vollwertig genutzt werden. „Hier wird dann auch das DigiLAB, das neue Herzstück des Informatikschwerpunktes unserer Schule, beheimatet sein“, erläutert Schulleiterin Ingrid Rohringer. Im Zuge der Sanierung werden Küche, Physiksaal und Teile der Klasseneinrichtung erneuert sowie alle Klassen mit neuen innovativen Touchscreens ausgestattet. ►

Containerklasse

Containerdorf

Fluchtstiege

Aula

Durchbruch für Aufzugsanbindung

Sanitärbereich

Die Kosten für das Bauwerk inkl. Planungs- und Nebenkosten sowie entsprechender Reserven belaufen sich auf rund 7,2 Mio. Euro netto und tragen alle Schulsprengelgemeinden entsprechend den jeweiligen Schülerzahlen der einzelnen Gemeinden. Mindestens 1,6 Mio. Euro der Projektkosten werden durch Mittel der NÖ Landesregierung abgedeckt. Die Schulsprengelgemeinden bemühen sich gemeinsam laufend um weitere Fördermöglichkeiten, damit die Gesamtbelastung noch weiter reduziert werden kann. Mit der Generalsanierung möchten die Schulsprengelgemeinden einen kräftigen Bildungsimpuls für die Region setzen und mit dieser Aufwertung des Standortes ein attraktives und hochwertiges Angebot für alle Kinder und Jugendlichen anbieten.

Zwei Klassen und Nebenräume können ab dem kommenden Schuljahr weiter im Gebäude benützt werden, für sechs Klassen werden Container aufgestellt.

Text: Schulleiterin Ingrid Rohringer und Schulobfrau Elisabeth Wagnes

Fotos: J. Schordan, Fa. Besta, NMS

Tennistag mit dem TC Eckartsau/Pframa am 28. August in Pframa: Herren-Doppel & Übergabe Mitbringsel durch Obmann Günther Wernhart

TENNISCLUB

Erfolgreiche Saison und eine intensiv genutzte Tennisanlage

Erfolgreich verlief die Tennissaison bis dato. Trotz, oder gerade wegen der vielen sonnigen Tage durfte sich unsere Anlage über eine hohe Nutzung freuen.

Die Grenzlandmeisterschaft war mit der Beteiligung unserer Herren-, Damen- und Seniorenmannschaft (55+) ein voller Erfolg! Das Herrenteam, angeführt von den Mannschaftsführern Leopold Zehetbauer und Richard Skladany, holte den hervorragenden 2. Platz und musste sich einzig und allein dem späteren Meister aus Obersiebenbrunn geschlagen geben. Die Damen standen dieser Leistung um nichts nach und holten sich den 5. Platz in der Gesamtwertung. Ebenso ziehen wir vor dem Seniorenteam den Hut, welches punktegleich mit den zweitplatzierten Pillichsdorfern, den 3. Rang erringen konnte.

Im September und Herbst steht traditionellerweise der Grenzland-Herbstcup an, wo wir wieder mit 2 Teams vertreten sind (Herren und Herren 55+)! Am Sonntag, den 26. September fand nach dem Meisterschaftsmatch der Herren ein Club-Tag statt. Mitglieder aller Altersklassen (auch Kinder!) haben den Tag für Tennis genutzt und auch das 30-jährige Jubiläum unseres Tennisclubs gefeiert.

Besonders freuen wir uns über die Tatsache, dass wir heuer die vielen Kindertrainingsstunden finanziell am Jahresende unterstützen können. Die Förderung von Servus TV, die Einnahmen von den gemeinsamen Tennistagen mit dem TC Orth/Donau aus 2020 und auch ein Betrag des Tennisclubs Haringsee werden dafür verwendet.

MITGLIEDSCHAFTEN

Bei Interesse an einer Mitgliedschaft im Tennisverein, freuen wir uns auf eure Kontaktaufnahme mit den unten angeführten Ansprechpartnern!

A-Mitglied

Jahresbeitrag	€ 100,–
Einmalige Einschreibgebühr	€ 120,–

C-Mitglied (bis 18 Jahre)

Jahresbeitrag	€ 20,–
Einmalige Einschreibgebühr	€ 40,–

Fördermitglied

Jahresbeitrag	€ 30,–

Bei Interesse am Tennisclub können Sie sich an folgende Personen wenden:

Günther Wernhart 0664/122 32 73
Peter Spudil 0664/887 121 08
Elke Kamlander 0664/443 59 71
Martina Beck 0650/712 37 12 (Kinder)
Nancy Konar 0650/551 34 81 (Kinder)

FISCHEREIVEREIN

KINDER- & JUGENDFISCHEN

Heuer waren besonders viele junge Gäste dabei: 10 Kinder unter 10 Jahren und 4 Jugendliche. Es ist immer wieder schön zuzusehen, mit wie viel Elan und Motivation die Jungen in die Welt der Alten eintauchen – wenn man sie nur lässt!

Bei schönem Wetter zeigte die Jugend ihr Geschick mit sehr beachtlichem Erfolg. Bei Bedarf wurde mit Angeln und Zubehör ausgeholfen, erfahrene Fischer gaben wertvolle Tipps. Neben dem Erfolgserlebnis ist natürlich vor allem der Spaß an der Sache wichtig.

Die Teilnehmer erhielten Erinnerungsmedaillen, die besten natürlich Pokale. Unser Bürgermeister Roman Sigmund gratulierte den Teilnehmern und dankte dem Verein für die erfolgreiche Jugendarbeit. Erfolgserlebnisse, strahlende Gesichter, was will man mehr?

FISCHERKRÄNZCHEN 2021

Wir wagen es! Nach der langen Zeit der gesellschaftlichen Entbehrungen veranstaltet der Fischereiverein heuer wieder das traditionelle Fischerkränzchen am *Samstag, den 20. November* ab 20.00 Uhr im Gasthaus Leberbauer. Eingeladen sind alle, die sich gerne bei Musik und Tanz unterhalten. Wir freuen uns auf Ihren Besuch!

Covid-19: Beachten Sie bitte, dass die Veranstaltung nach den dann gültigen Corona-Regeln stattfindet.

EIN STARKES LEBENSZEICHEN

kulturverein GG HARINGSEE

HariStrauFu, Literaturmelange und vieles mehr für das Jahr 2022 geplant

Liebe Freunde! Nach einer langen Flaute bläst wieder frischer Wind in die Segel des Kulturvereins!

Bei der Sitzung am 13. Juli 2021 war die (leider) kleine Gruppe der Mitglieder topmotiviert und voller Optimismus, im Jahr 2022 wieder HariStrauFu zu veranstalten. Auch die Literaturmelange soll im Herbst 2022 wieder ihre Tore öffnen.

Zu beiden Veranstaltungen nehmen wir schon jetzt gerne Ideen und Vorschläge entgegen. Besonders erfreulich wäre es, wenn auch jemand nicht nur als Besucher sondern aktiv dabei sein möchte!

Nach der Präsentation des Kochbuches durch Karin Nagl wurde einstimmig beschlossen, dieses Projekt durch eine einmalige Spende von 2.000,– Euro zu unterstützen. Weiters wurde beschlossen, ein Kind aus unserer Großgemeinde mit einem Stipendium für die Musikschule Orth zu unterstützen.

Bürgermeister Roman Sigmund bedankte sich herzlich dafür, dass der Kulturverein GG Haringsee in der Sitzung ein starkes Lebenszeichen setzte.

Ich wünsche Ihnen allen: „Negativ bleiben und positiv denken!"

Ihre Christine Frey

Ing. Johannes Tomek

Baukoordinator – Energieberater

Bauunternehmen

Verleih von

Bauentfeuchtungsgeräten

Fassadenreinigung

2286 Haringsee, Hauptstraße 40
E-Mail: johannes.tomek@live.at
Telefon: 0680/1219204

- **Betonarbeiten (Terrasse, Betonzaun, ...)**
- **Fassadenreinigung mittels Dampfreiniger**
- **Verleih von elektronisch geregelten Bautrocknern**
- **Wärmedämmung der obersten Geschoßdecke**
- **Innenausbau (Gipskarton)**
- **Pflasterungen**
- **Umbauarbeiten, Abbrucharbeiten**
- **Regensickerschächte, Kanalschächte, Wasserschächte**
- **Fenster, Türen und Sonnenschutzanlagen**

Entgeltliche Einschaltung

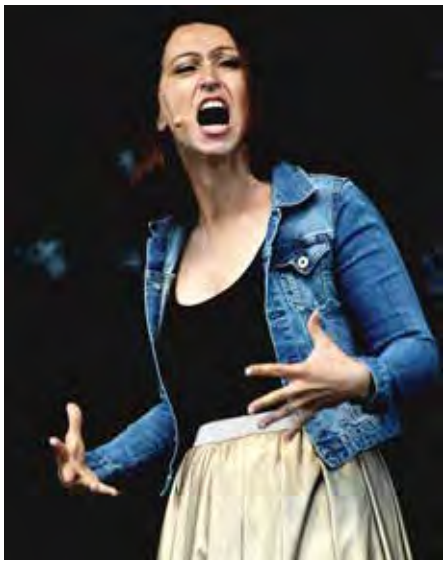

KABARETT IN HARINGSEE

Das Mega-Event mit familiärem Flair hat erneut alles getoppt!

Am 2. und 3. Juli war es wieder soweit: „Kabarett in Haringsee" verwandelte den örtlichen Sportplatz in eine der größten Kabarettbühnen des Landes und lockte über 1.500 Zuseher in unsere Ortschaft.

Was vor vielen Jahren als kleine Gemeindeveranstaltung mit 40 zahlenden Zusehern und ein paar Eiaufstrichbroten begann, hat sich über die Jahre zu einem Mega-Event gemausert, ohne dabei den familiären Flair zu verlieren.

Das Team des SV Haringsee, rund um Cheforganisator Helmut Lehrner, hat erneut Großartiges geleistet. Zahlreiche Zuschriften und Reaktionen in den sozialen Medien lobten die Künstler und, was eher unüblich ist, vor allem die perfekte Organisation. Einige Auszüge:

„Tolles Event, vom Parkplatzeinweiser bis zum Künstler haben alle ein Grinsen im Gesicht: Ihr könnt stolz auf diese Veranstaltung sein!"

„Wir sind extra aus Trofaiach (Stmk) angereist, perfekt! Ab jetzt ein Fixpunkt im Kalender!"

„Top organisiertes Event, das gibts nur in Haringsee, wir sind stolz von Anfang an dabei gewesen zu sein!"

Am ersten Tag gab Fredi Jirkal den Gastgeber, da Hausherr Pepi Hopf in Schwechat auf der Bühne stand. Mittlerweile ist das Pellendorfer Kabaretturgestein ja schon beinahe eingemeindet und begrüßte Martin Kosch, Stefan Haider und Lydia Prenner Kaspar in Haringsee.

Die drei Künstler und der Moderator lieferten eine herausragende Show und 40 Zuseher nutzen das Spezialangebot der Impfstraße Haringsee und bekamen vom Covid-19 Beauftragten der ►

Veranstaltung, Dr Bernd Schreiner, in der Pause das Corona-Jaukerl verabreicht ohne dabei eine einzige Pointe zu versäumen. Wo gibt es das sonst? Zuschrift einer Zuseherin der ersten Stunde: *„Besser gehts nicht“*.

Während die Freitags-Veranstaltung reibungslos ablief, herrschte aber hinter den Kulissen rege Betriebsamkeit. Thomas Stipsits musste seinen geplanten Auftritt wegen einer Terminkollision absagen. Wo bekommt man innerhalb von 24 Stunden einen ebenbürtigen Ersatz her? Christoph Hauke, Leiter des Orpheums Wien, oftmaliger Besucher in Haringsee und langjähriger Freund von Pepi Hopf, war der Held der Stunde. Er kontaktierte Kabarett Superstar Alex Kristan, dieser sagte ein privates Grillfest kurzerhand ab und erklärte sich bereit, in Haringsee aufzutreten. Mit einer fulminanten Show eröffnete er den Samstag und am Ende hielt es 900 Zuseher nicht mehr auf ihren Sitzen. Standing Ovations für Alex Kristan, mehr als verdient.

Aber er war nicht die einzige Überraschung. Nach dem Auftritt von Gastgeber Pepi Hopf war Jimmy Schlager und die schönste Band der Welt (Chris Heller) an der Reihe. Grandios wie immer. Danach ging es programmäßig mit dem großartigen Omar Sarsam weiter, bevor eine weitere Überraschung auf die Zuseher wartete. Kabarett Shootingstar Christoph Fritz begeisterte die Massen. Zu guter Letzt gaben Fredi Jirkal und Pepi Hopf noch eine gemeinsame Zugabe, dann war „Kabarett in Haringsee 2021“ Geschichte.

„Wie wollt ihr das nächstes Jahr topen?“ lauteten am nächsten Tag mehrere Postings in den sozialen Medien.

Wir arbeiten daran – denn am 1. und 2. Juli 2022 ist es wieder soweit: „Kabarett in Haringsee 2022“!

Der SV Haringsee freut sich auf Euch!

DIE KUGEL ROLLT IM NEUEN LICHT!

Über motivierte Jugend- und großartige Obmannschaften

Liebe Freunde des SV GG Haringsee! Turbulente Corona-Monate ohne Spielbetrieb liegen hinter unserem Sportverein. Aber jetzt rollt das Leder endlich wieder und Mitte August sind unsere Mannschaften in die neue Meisterschaft gestartet.

Für die Kampfmannschaft konnten wir mit Mag. Andreas Mrlik einen jungen, engagierten, fachlich und menschlich äußerst kompetenten Trainer aus der Region für uns gewinnen. Auch wenn der Saisonstart, nicht zuletzt aufgrund der etwas unglücklichen Auslosung ohne großartigen Punktgewinn vonstatten ging, bin ich sicher, dass die gute und harte Arbeit der Mannschaft im Laufe der Saison belohnt werden wird. Die U23 Mannschaft verdient nach etlichen Jahren nun endlich wieder diesen Namen. Viele junge Spieler aus Haringsee wurden von Betreuer Rupert Konar in den Kader eingebaut und zeigen tolle Leistungen.

Bleiben wir bei der Jugend: In Haringsee trainieren zurzeit im Rahmen der NSG Marchfeld eine U8, U9 und U17 Mannschaft. Die U8 und U9 werden von Patrick Jelemensky und Mario Mikikits perfekt betreut und ich darf ihnen an dieser Stelle höchstes Lob und Anerkennung aussprechen. Unserer U17 Mannschaft ist es gelungen, sich für die Landesliga zu qualifizieren. Ich betreue diese Mannschaft seit vielen Jahren gemeinsam mit Helmut Lehrner und um eben diesen wird es nun im weiteren Verlauf gehen.

Helmut hat mich schon vor Monaten informiert, dass er mit Ende der Legislaturperiode sein Amt als Obmann zurücklegen wird. Nicht aus Desinteresse oder im Streit, keineswegs, aber 10 Jahre Obmann und über 20 Jahre Vorstandsmitglied würden reichen. Ich konnte diese Entscheidung meines Freundes gut nachvollziehen, es ist mir aber gelungen, ihn als Mitorganisator von „Kabarett in Haringsee" im Boot zu behalten. Weiters wird er für mich als Berater weiter eine wichtige Rolle im Sportverein spielen und umso glücklicher war ich über den Vorschlag unseres Präsidenten Bgm. Roman Sigmund das Präsidentenamt an Helmut Lehrner abzugeben und selbst als Ehrenpräsident zu agieren.

In die Obmannschaft von Helmut fallen einige maßgebliche Ereignisse, die ohne ihn wohl kaum jemals verwirklicht worden wären. Zunächst natürlich der Neubau der Kabinen, ein Monsterprojekt, in das er unzählige Arbeitsstunden und Nerven gesteckt hat. Es wurde perfekt! ►

Sportlich fällt der Aufstieg und die Etablierung in der 1. Klasse in seine Amtszeit. Helmuts Arbeit als Trainer im Nachwuchsbereich hab ich oben bereits erwähnt. Als letzte „Heldentat“ und Abschiedsgeschenk als Obmann wurde im September die neue Flutlichtanlage am Trainingsplatz eingeweiht. Er organisierte die technische Umsetzung und auch die Finanzierung.

Kampfmannschaft & U23	U23	KM	
Sonntag, 26. September	14:00 Uhr	16:00 Uhr	Stripfing II
Samstag, 9. Oktober	13:30 Uhr	15:30 Uhr	Großebersdorf
Sonntag, 24. Oktober	13:00 Uhr	15:00 Uhr	Hauskirchen
Sonntag, 7. November	12:00 Uhr	14:00 Uhr	Deutsch Wagram
Samstag, 20. November	12:00 Uhr	14:00 Uhr	Marchegg

U17 Landesliga		
Samstag, 25. September	16:00 Uhr	Wolkersdorf
Sonntag, 10. Oktober	11:30 Uhr	Krumbach
Samstag, 16. Oktober	14:00 Uhr	Seitenstetten

Apropos Finanzierung: Bgm Roman Sigmund und AK Chef Robert Taibl haben einmal mehr bewiesen, dass der Sportverein über die Grenzen von Parteien hinweg verbindet. Gemeinsam sind sie als Großspender aufgetreten und haben etliche andere Gemeindebürger als Spender gewinnen können. Die Gemeinde Haringsee sowie der NÖFV haben mit Förderungen dazu beigetragen, dass dieses Projekt verwirklicht werden konnte. Herzlichen Dank an alle.

Sie finden die Heimspieltermine unserer Kampfmannschaft, U23 und U17 auf dieser Seite und es würde mich freuen, wenn wir uns „am Platz“ sehen.

Mit sportlichen Grüßen,
Euer Pepi Hopf

Unser Start in die Hochzeitssaison: Die Trauung von Janine & Alexander Miksch in Eckartsau Ende Juli. Weiter ging es Mitte August bei …

DER MVH BERICHTET

FRÜHSCHOPPEN-SAISON-START IN ECKARTSAU

Nach der letztjährigen Pause freuten wir uns besonders auf den schon traditionellen Frühschoppen des SCG Eckartsau. Etwas verspätet, aber doch, starteten wir am 18. Juli in die Saison. Wie eh und je war die Stimmung großartig, neben bekannten Fans und Freunden aus Eckartsau durften wir auch viele Haringseer Gäste und MusikkollegInnen aus der Umgebung begrüßen. Ein Frühschoppen ist nicht nur für das Publikum eine Freude, sondern auch für uns MusikantInnen. Wir strebten dem gemeinsamen Spielen bereits sehr entgegen, nun ist es uns wieder möglich und wir blicken weiterhin hoffnungsvoll in eine musikalische Zeit.

G'HEIRAT WIRD

Die Hochzeitsglocken läuten wieder – freudig dürfen wir heuer mehrere Paare an ihrem besonderen Tag begleiten.

Die Hochzeitssaison 2021 starteten wir Ende Juli bei der Trauung von Familie Miksch. Janine und Alexander gaben sich am 31. Juli bei herrlichem Sonnenschein in Eckartsau das Jawort. Wir bedanken uns und wünschen ihnen ein erfülltes Eheleben!

Die nächste Hochzeit folgte am 14. August. Gruppenkommandantin der Freiwilligen Feuerwehr Fuchsenbigl, Friederike Domurath und ihr Ehemann Timo feierten bei strahlendem Sonnenschein ihre Trauung. Auch dem Ehepaar Domurath und der Familie Schäfer danken wir für die herzliche Gastfreundschaft und wünschen Rieke und Timo das Beste für ihre gemeinsame Zukunft!

LAURENZI FRÜHSCHOPPEN

Der Laurenzikirtag in Haringsee ist ein bewährtes Zusammenspiel mehrerer Vereine und Institutionen der Großgemeinde. Wie auch letztes Jahr, setzten wir heuer auf eine covid-konforme Umsetzung und gedachten dem Kirchenpatron im Rahmen einer Festmesse am 8. August mit anschließendem Frühschoppen und Agape. Pfarrer Gregor Ziarnowski hielt

… Rieke & Timo Domurath in Fuchsenbigl.

die stimmungsvolle Feier, gesanglich und musikalisch begleitet vom Kirchenchor und dem Musikverein. Verköstigt wurden die Gäste von den Pfarrgemeinderäten. Ein großes Dankeschön an alle Beteiligten für die tolle Vorbereitung und deren Einsatz am Kirtagssonntag! ►

Beim Laurenzi Frühshoppen wurden unsere MusikantInnen erstmals vom gesamten Jugendorchester begleitet.

Unserem wetterfesten Publikum machte der leichte Nieselregen nichts aus.

Nach der Messe spielte der Musikverein auf, als besonderes Highlight wurden die MusikantInnen zum ersten Mal vom gesamten Jugendorchester unterstützt – vom Beginn der Messe an, bis zum Schlussmarsch. Ein paar Lieder lang durfte ein Teil der Kapelle Pause machen, während die Jugendlichen ein eigens geprobtes Programm spielten. Unterstützt wurden sie vom jüngsten Nachwuchsmusiker David, der am Schlagzeug den Beat vorgab.

Der kurzfristige Segen von oben – leichter Nieselregen – machte unserem wetterfesten Publikum nichts aus. Bis in die Abendstunden genoss man die entspannte Atmosphäre unter den Bäumen des Pfarrhofes. Und so passierte es, dass aus einem Frühschoppen kurzerhand ein improvisierter Dämmerschoppen wurde.

IM SCHRIIITT – MARSCH!

Der Verein wächst stetig, die zahlreichen Proben und Bemühungen fruchten und unsere JungmusikerInnen können sich immer mehr in den Alltag des Musikvereins integrieren. Damit sie auch bald für alle Ausrückungen bereit sind, macht sie unser Stabführer Günther fit für das Marschieren. Gemeinsam mit den JugendbetreuerInnen und Erich an der Trommel, wird das richtige Antreten, An- und Absetzen des Instruments, Marschieren, Kurven gehen und Stehenbleiben in Formation trainiert.

Haaaabt Acht – bald schon wächst der Musikverein um eine Reihe mehr. ►

EHRENHAFTES FEST IN EIGENER SACHE

Bei herrlichem Septemberwetter veranstaltete der Musikverein ein kleines Fest in eigener Sache. Der Abend stand ganz im Zeichen der Jugend und zahlreicher Auszeichnungen. Bürgermeister Roman Sigmund bedankte sich bei dem hochengagierten Jugendbetreuungsteam für die erfolgreiche Jugendarbeit der letzten Jahre. Obmann Manfred Nagl konnte stolz über die aktuelle Mitgliederzahl von 36 aktiven MusikerInnen und 13 in Ausbildung stehenden JungmusikerInnen berichten.

Der festliche Rahmen diente für die Überreichung der in den letzten Monaten erzielten Jugendleistungsabzeichen seitens des NÖ Blasmusikverbandes. Das Bestehen der theoretischen und praktischen Prüfung des bronzenen Abzeichens ermöglicht den JungmusikerInnen einen soliden Eintritt in den Verein. So konnten die Jugendreferentinnen Theresa Horak und Marlene Nagl, verstärkt mit Martin Wambach, folgenden Jungtalenten die Urkunden überreichen:

Junior Leistungsabzeichen:
David Bigler (Schlagwerk),
Ines Hederer (Posaune),
Valentin Frey (Horn),
David Naia (Klarinette),
Timo Welzig (Tenorhorn)

Bronzenes Jugendleistungsabzeichen:
Mathias Naia (Posaune),
Hannah Hederer (Klarinette),
Matthias Reichl (Tuba),
Georg Wogowitsch (Trompete)

Silbernes Jugendleistungsabzeichen:
Jakob Frey (Trompete)

STANDFEST

Obwohl die alte Tradition des gepflegten Abschlussgetränkes nach einer oft energieraubenden Probe in den letzten Jahren nicht immer möglich war, sorgt die Spende von zwei eleganten Stehtischen für entspannte Gespräche – wie auch die einer letzten Stehrunde. Die beiden Tische wurden von den Brüdern Günther und Christian Wernhart gespendet und anlässlich des Jugendabends an den Musikverein übergeben. Ein herzliches Dankeschön dafür!

TAG DER BLASMUSIK

Die letzten Wochen konnten wir wieder etwas Ansatz sammeln. Dieser war beim heurigen Tag der Blasmusik auch besonders gefragt, so durfte der Musikverein samstags nach der musikalischen Tour durch Fuchsenbigl und Straudorf zum Herbstfest der freiwilligen Feuerwehr Fuchsenbigl ein kurzes Ständchen spielen. Den Sonntag starteten wir traditionell bei Herrn Bürgermeister Sigmund und beendeten ihn bei unserem Stabführer Günter Wernhart.

Danke für Ihre Spende – Sie leisten einen wesentlichen Beitrag zur Förderung unserer Jugend.

Fotos und Text: Marlene Nagl

MARCHFELD mobil

MO bis SA 5 bis 24 Uhr
SO & Feiertag 5 bis 24 Uhr

Flexible Mobilität für **Haringsee**

Foto: ©Richard Prossenitsch

So funktioniert's

Fahrt buchen Hotline | Online | App → Zeit & Ort vereinbaren → günstig ans Ziel kommen

Marchfeld **mobil** ist nur mehr einen Knopfdruck entfernt - Die neue APP

Die neuen Funktionen:

- Anzeige des Fußweges
- Haltepunktsuche über die Adresse
- Ortung der Fahrzeugposition
- Personalisierte Startseite
- und noch viel mehr...

Mit der neuen **IST**mobil-App kann Marchfeld **mobil** einfach und schnell gebucht werden. Zudem bietet sie eine Vielzahl an neuen Funktionen!

Gleich den QR-Code scannen und die App downloaden!

Fahrtenbestellung 0123 500 44 11

Wie viel kostet eine Fahrt mit Marchfeld **mobil**?

Der Preis pro Fahrt und Person setzt sich aus einem Grundtarif und einem Komfortzuschlag in Höhe von € 2,- (5 bis 20 Uhr) bzw. € 4,- (ab 20 Uhr) zusammen. Eine genaue Übersicht über die Grundtarife finden Sie in der Tariftabelle oder unter **IST**mobil.at.

Tariftabelle Haringsee

	Haringsee	Deutsch-Wagram, Aderklaa	Engelhartstetten	Gänserndorf	Lassee	Leopoldsdorf, Glinzendorf	Mannsdorf/Donau, Andlersdorf,	Marchegg	Markgrafneusiedl, Parbasdorf	Untersiebenbrunn	Orth/Donau	Raasdorf, Großhofen	Strasshof/ Nordbahn	Weiden/March	Weikendorf
Grundtarif exkl. Komfort-zuschlag	**1,80 €**	4,70 €	2,30 €	3,50 €	2,30 €	2,30 €	3,50 €	3,50 €	3,50 €	2,30 €	3,50 €	3,50 €	4,70 €	3,50 €	4,70 €
Grundarif inkl. Komfort-zuschlag € 2,- (bis 20 Uhr)	**3,80 €**	6,70 €	4,30 €	5,50 €	4,30 €	4,30 €	5,50 €	5,50 €	5,50 €	4,30 €	5,50 €	5,50 €	6,70 €	5,50 €	6,70 €
Grundtarif inkl. Komfort-zuschlag € 4,- (ab 20 Uhr)	**5,80 €**	8,70 €	6,30 €	7,50 €	6,30 €	6,30 €	7,50 €	7,50 €	7,50 €	6,30 €	7,50 €	7,50 €	8,70 €	7,50 €	8,70 €

* Alle Angaben ohne Gewähr. Auszug aus den Tarifbestimmungen. ** Alle Preise pro Person in Euro und inklusive 10% USt.

Alle Infos zu Marchfeld **mobil** gibt's beim **IST**mobil Kund*innenservice:

0123 500 44 99
Mo bis Do 8 bis 16 Uhr & Fr 8 bis 13 Uhr

kundenservice@**IST**mobil.at

www.**IST**mobil.at

Marchfeld **mobil** Fahrtbeispiele:

01 Vom GH Wernhart-Langer nach Straudorf
MA 671 - Haringsee - GH Wernhart-Langer
MA 685 - Straudorf - Siedlung

Grundtarif + Komfortzuschlag = Fahrtpreis
€ 1,80 + € 2,- (bis 20 Uhr) = **€ 3,80**
€ 1,80 + € 4,- (ab 20 Uhr) = **€ 5,80**

02 Von der Kapelle zum Therapiezentrum
MA 666 - Fuchsenbigl - Kapelle
MA 676 - Haringsee - Therapiezentrum

Grundtarif + Komfortzuschlag = Fahrtpreis
€ 1,80 + € 2,- (bis 20 Uhr) = **€ 3,80**
€ 1,80 + € 4,- (ab 20 Uhr) = **€ 5,80**

IST mobil
ISTmobil GmbH
Conrad-von-Hötzendorf-Straße 110
8010 Graz

VOR noe regional EFRE

VOLLER TATENDRANG

Tests, Einsätze & Ausbildungen bei der FF Haringsee

Am Montag, 5. Juli hat sich eine Abordnung unserer Atemschutzgeräteträgern dem so genannten Finnentest gestellt und auch bravourös gemeistert.

Um die körperliche Eignung für die Belastungen als Atemschutzgeräteträger sicherzustellen, müssen diese jährlich einen genormten und wissenschaftlich evaluierten Leistungstest absolvieren – wie den Finnentest. Ziel dieses Tests ist die Feststellung der eigenen körperlichen Leistungsfähigkeit und Fitness anhand vorgegebener Belastungsübungen. Die Anforderungen sind hierbei für Frauen und Männer die gleichen. Durchlaufen werden dabei 5 Stationen mit einem Gesamt-Zeitlimit von 14,5 Minuten, in vollständiger Einsatzbekleidung und mit Pressluftatmer.

Ganz Erfreuliches ereignete sich im Juli: Am 8. Juli um 20:53 Uhr war es endlich soweit – der Feuerwehrstorch hat ganze Arbeit geleistet und unser jüngstes Mitglied gebracht – Feuerwehrbaby Lorenz! Hiermit gratulieren wir den stolzen Eltern Papa LM Martin und Mama VM Corinna Reckendorfer zur Geburt ihres Sohnes.

"PKW gegen Baum" lautete die Alarmierung am Montag, 19. Juli abends um 20:01 Uhr für die Feuerwehr Haringsee. Durch unser montägiges Treffen und der damit verbundenen Anwesenheit vieler Mitglieder im Feuerwehrhaus konnten wir binnen Minuten beim Einsatzort eintreffen. Ein aus Haringsee in Richtung Lassee fahrender Lenker verlor kurz nach der Ortsausfahrt aus unbekannter Ursache die Kontrolle über sein Fahrzeug und prallte gegen einen Baum. Noch vor dem Eintreffen der FF Haringsee konnte der Lenker sein stark beschädigtes Fahrzeug aber aus eigenen Kräften verlassen. Nach der Unfallaufnahme durch die Polizei Lassee wurde der Lenker mit Verletzungen unbestimmten Grades vom Roten Kreuz ins Spital gebracht.

Wenige Stunden später wurden wir um 03.27 zu einem Küchenbrand in Fuchsenbigl alarmiert. Mit einer Mannschaftsstärke von 16 Personen machten wir uns sofort mit Tanklöschfahrzeug, Mannschaftstransportfahrzeug und Atemluftkompressor auf den Weg nach Fuchsenbigl. Die betroffene Wohneinheit lag inmitten eines Mehrparteienhauses, die umliegenden Parteien wurden durch den betroffenen Wohnungsbesitzer über den Brand informiert und zum Verlassen der Wohnungen aufgefordert. Die Bewohner wurden durch das Rote Kreuz sowie Johanniter-Unfall-Hilfe medizinisch versorgt, eine Person mit Verdacht auf Rauchgasvergiftung ins Spital gebracht.

Für 44 neue Mitglieder der freiwilligen Feuerwehren aus dem Feuerwehrabschnitt Groß-Enzersdorf, Gänserndorf und Marchegg hat am 21. August in Haringsee der erste von insgesamt drei Ausbildungstagen für die Feuerwehr Basisausbildung begonnen. Die Teilnehmer wurden zu Beginn von Abschnittsfeuerwehrkommandant BR Engelbert Herney und von Bürgermeister Roman Sigmund begrüßt. Mit dabei waren auch Bezirksfeuerwehrkommandant ►

OBR Georg Schicker und Bezirksfeuerwehrkommandant Stellvertreter BR Markus Unger.

Glück im Unglück hatte auch eine Mopedfahrerin, die unmittelbar neben der Grundausbildung am Vormittag im Kreisverkehr mit Ihrem Gefährt durch einen Stein auf der Straße die Bodenhaftung verlor und zu Boden stürzte. Sofort eilten einige Feuerwehrleute zu Hilfe, zum Glück war nicht viel passiert und sie konnte ihre Fahrt recht schnell wieder fortsetzen.

Mit einem Tag der Feuerwehrjugend in Haringsee am 7. August starteten unsere Feuerwehrjugendbetreuer Fiona und Martin ihre Initiative die Jugend auf die Feuerwehr aufmerksam zu machen. Aus Haringsee konnten wir mehrere VolksschülerInnen und fünf Jugendliche begrüßen. Alle TeilnehmerInnen wurden registriert und mussten die 3G Regel erfüllen oder wurden vor Ort getestet.

Aufgabe für die Jugend war verschiedene Stationen – Strahlrohrfußball, Hebekissenlabyrinth, Wasserarmaturen-Tictactoe, Schlauchinsel-balancieren, C-Schlauch-Ball Transport, drei Schläuche-Schnellkuppeln, Leinensackerlzielwurf und Kübelspritzenwasserbomben-Löschangriff – zu absolvieren. Nach diesen acht Stationen haben sich dann alle redlich ein Eis verdient. Alles in allem war es ein gelungener Tag dessen Wirkung wir hoffentlich in nächster Zeit mit weiteren Feuerwehrjugendmitgliedern feststellen werden.

Vergessen wir nicht: „Die Jugend von heute sind die Retter von morgen“.

HOCHZEIT & MEHR

Ereignisreiche Sommermonate bei der FF Fuchsenbigl

AUSBILDUNG

Die letzten Monate waren für die Feuerwehr Fuchsenbigl ereignisreich. Wir freuen uns über drei neue Feuerwehrmitglieder (Sascha Dominik, Tim Auringer und Jeremy Stöger), welche derzeit die Grundausbildung zum Truppmann absolvieren auch Natalie Gazso und Michael Stöger schließen demnächst ihre Ausbildung zum Einsatzmaschinisten ab. Zurzeit bereitet sich die Feuerwehr Fuchsenbigl erstmalig auf die Ausbildungsprüfung vor, bei deren Abnahme der Aufbau, sowie die Tätigkeiten und die Durchführung eines Löscheinsatzes geprüft werden.

IMMER IM EINSATZ

Die Feuerwehr Fuchsenbigl war auch dieses Jahr mehr als gefordert. Unter anderem waren wir bei der Bekämpfung eines Küchenbrandes in Fuchsenbigl, eines Scheunenbrandes in Breitstetten, einem Fahrzeugbrand in Haringsee, sowie bei der Beseitigung von Sturm- und Wasserschäden während eines Unwetters im Einsatz.

Durch unsere regelmäßigen Übungen bleiben unsere Feuerwehrleute stets am neusten Wissenstand und wissen im Ernstfall genau, was zu tun ist.

HIGHLIGHT DES JAHRES

Nach Corona-bedingtem mehrmaligem Verschieben, konnte die Hochzeit von Gruppenkommandantin Rike Domurath und Truppmann Timo Domurath am 14. August feierlich stattfinden. Mit einem Festzug in Richtung Kirche, begangen von der FF Fuchsenbigl, dem MV Haringsee und den Hochzeitsgästen, begannen die Festlichkeiten. Die Trauung fand auf dem Fuchsenbigler-Kirchenhügel statt. Anschließend wurde die Hochzeitsgesellschaft mit musikalischer Begleitung im Familiengarten zur Agape gebeten. Im Festzelt vor der Freiwilligen Feuerwehr, wurde das Brautpaar bis in die frühen Morgenstunden gebührend gefeiert.

Öffentlichkeitsverantwortliche:
Bauer Andreas & Dominik Sascha

TIEFE TRAUER

In Erinnerung an EHBI Herbert Tuitz

Völlig unerwartet ist unser Ehrenhauptbrandinspektor Herbert Tuitz am 11. Juni 2021 verstorben.

Herbert gehört sicher in der Geschichte der FF Straudorf zu den prägendsten Mitgliedern. 1973 in die Feuerwehr eingetreten, wurde er bereits 1982 zum Kommandanten gewählt. Als dieser war er maßgeblich an der Anschaffung eines neuen Löschfahrzeuges mit Bergeausrüstung im Jahr 1984 beteiligt. In seiner Ära wurde ebenso ein Notstromerzeuger, ein Hydraulischer Rettungssatz und weitere Ausrüstung angeschafft. Auch beim Aufbau des Technischen Anhängers war er maßgeblich beteiligt. Von 1992 bis 1994 fand der Umbau des „Milchhauses“ zu einem Feuerwehrhaus statt.

Um vor allem auch allen Mitgliedern eine gute persönliche Schutzausrüstung finanzieren zu können, wurde unter Herbert Tuitz auch die Idee des Pfingstfestes geboren. Diese traditionelle Veranstaltung stellt in der Gemeinde einen langjährigen Fixpunkt dar!

Ausbildungen und Übungen waren ihm stets ein besonderes Anliegen. Besonders die Wettkampfgruppe erreichte mit ihm beachtliche Erfolge im ganzen Bezirk Gänserndorf. Sein persönliches Highlight war sicher der Erwerb des Feuerwehrleistungsabzeichens in Gold im Jahr 1982.

2001 wurde er zum Unterabschnittskommandanten gewählt. Dieses Amt führte er bis 2011 aus und es wurde ihm der Dienstgrad Ehrenhauptbrandinspektor verliehen. Von 1988 bis 2007 war er auch Stellvertreter des KHD-Zugskommandanten im Pumpenzug. Über den Katastrophenhilfsdienst war er unter anderem beim Hochwasser im Triestingtal (2002), bei der Schneekatastrophe im Raum Lilienfeld (2006) und beim Hochwasser an der March (2006) an vorderster Front immer als Vorbild tätig.

Für seine umfangreichen Tätigkeiten erhielt er auch zahlreiche Ehrungen und Auszeichnungen wie das Ehrenzeichen für 25 und 40 Jahre verdienstvolle Tätigkeit im Feuerwehr- und Rettungswesen, das Verdienstzeichen 3. Stufe des Österreichischen Bundesfeuerwehrverbandes, das Verdienstzeichen 2. Klasse des Niederösterreichischen Landesfeuerwehrverbandes, die Verdienstmedaille 2. Klasse des Österreichischen Roten Kreuzes und auch die Goldene Ehrennadel der Großgemeinde Haringsee.

EHBI Herbert Tuitz wurde im Jahr 2012 in den Reservestand überstellt. Hier war ihm die Kameradschaftspflege immer ein besonderes Anliegen. Auch beim Neubau des Feuerwehrhauses in Straudorf von 2017 bis 2019 fand man Herbert Tuitz oft auf der Baustelle tätig.

Unser Herbert wird immer in unseren Herzen bleiben und die Freiwillige Feuerwehr Straudorf wird ihm ein Ehrendes Andenken erhalten.

WIR WAREN IM EINSATZ

Sommer 2021 der Feuerwehrjugend Straudorf

ERSTER INFOTAG DER FEUERWEHRJUGEND

Am Freitag, den 30. Juli 2021, veranstaltete die Jugend der Freiwilligen Feuerwehr Straudorf ihren ersten Infotag rund um das Thema „Feuerwehrjugend“. Aus diesem Anlass wurden alle Kinder, Jugendlichen und Eltern aus Straudorf sowie Kameraden und Kameradinnen anderer Feuerwehren eingeladen, um den Tag gemeinsam zu verbringen. Ziel der Veranstaltung war es, weitere junge Menschen für die Feuerwehrjugend zu begeistern und als neue Kameraden und Kameradinnen zu gewinnen.

Im Zuge des Infotages stellten sich die Kinder und Jugendlichen der Feuerwehrjugend Straudorf vor, präsentierten ihre bisherig erbrachten Leistungen und erzählten über gemeinsame Erlebnisse und Erfahrungen, die sie im Rahmen ihrer Zeit in der Feuerwehr gemeinsam erlebt haben. Als Programm gab es für alle Teilnehmer und Teilnehmerinnen einen Stationsbetrieb, der von der Feuerwehrjugend betreut wurde. Die Aufgaben, die bewältigt werden mussten, waren vielfältig. Vom Löschen eines Brandes mit der Kübelspritze, dem Überqueren einer Hindernisbahn, verschiedener Spiele mit Feuerwehrbezug bis hin zu einem Einsatzszenario war alles dabei. Außerdem gab es für alle Eltern einen Infopoint, an dem sie sich, neben einem kurzen Vortrag über die Feuerwehrjugend, informieren und Fragen stellen konnten. Zum Abschluss des Tages wurde gemeinsam am Lagerfeuer gegrillt und zu Abend gegessen. Am Ende der Veranstaltung bekam jede/r Teilnehmer/in eine Urkunde für seine/ihre erfolgreiche Teilnahme an dem Stationsbetrieb sowie einen Flyer mit allen Informationen zum Beitritt in die Feuerwehrjugend.

Stolz können wir bekannt geben, dass wir JFM Raphael Trummer als neuestes Mitglied unserer Feuerwehrjugend begrüßen dürfen! Außerdem nahmen viele Kinder und Jugendliche mit großer Begeisterung an unserem Infotag teil, die hoffentlich ebenfalls bald ein Teil unserer Feuerwehrjugend sein werden.

INTERNATIONALES JUGENDLAGER

Von 20. bis 22. August 2021 fand nach einem Jahr Pause wieder das internationale Lager der Feuerwehrjugend statt. Gemeinsam mit der Feuerwehrjugendgruppe der FF-Loimersdorf verbrachten wir daher ein Wochenende im Feuerwehrhaus in Loimersdorf und standen dort mittels Videokonferenzen mit unseren Kameraden und Kameradinnen aus Tschechien und der Slowakei in Verbindung. Die Kinder und Jugendlichen bekamen im Zuge dessen verschiedene Aufgaben gestellt, die sie zusammen lösen und mittels Fotos bzw. Videos festhalten mussten. Die Ergebnisse wurden anschließend den anderen Gruppen präsentiert und ausgewertet.

Die Feuerwehrjugend Straudorf nahm mit großer Begeisterung an dem Lager teil und freut sich darauf, die Jugendgruppen aus Tschechien und der Slowakei nächstes Jahr hoffentlich wieder persönlich treffen zu können.

TATORT WC

Feuchttücher killen Pumpen und erhöhen Ihre Abwassergebühren

DAS PROBLEM & DIE AUSWIRKUNGEN

Feuchttücher sind technisierte und getränkte Stoffe aus synthetischen Fasern bzw. Naturfasern oder einem Fasergemisch. Neben dem Einsatz in den Bereichen Gewerbe, Industrie und Medizin, werden diese Tücher auch immer häufiger im Haushalt als WC-Hygienepapier und zur Körperpflege verwendet. Diese Tücher sind extrem reißfest. Werden sie nun über das WC oder den Ausguss entsorgt, beginnt das Problem!

Da sich Feuchttücher im Wasser nicht auflösen oder zersetzen, verstopfen sie Toiletten, Abflussrohre und sogar ganze Kanalstränge. Denn Feuchttücher wickeln sich um die Laufräder der Pumpen und führen so zum Pumpenversagen!

AUFWAND & KOSTEN FÜR DIE BESEITIGUNG

Die Behebung dieser Verstopfungen und Pumpenausfälle verursacht viel Arbeit und hohe Kosten, da ein beträchtlicher Einsatz von Personal und Spezialgeräten (Hochdruckkanalreinigung) erforderlich ist. Diese Kosten müssen alle tragen, da sie vom Kläranlagenbetreiber auf die einzelnen Mitgliedsgemeinden und damit auf die Einwohner umgelegt werden!

TIPPS & TRICKS

Wenn Sie folgende Tipps und Tricks beachten, steht einer Verwendung von Feuchttüchern nichts im Wege. So schonen Sie die Umwelt und helfen mit, unnötige Kosten zu vermeiden!

- Feuchttücher über Restmüll entsorgen!
- Stellen Sie einfach einen kleinen Mülleimer ins WC bzw Bad.
- Feuchttücher sparsam einsetzen!
- Feuchttücher aus Papier verwenden!
- Feuchttücher selber herstellen:

Verwenden Sie dazu übliches Toilettenpapier und Körperlotion oder spezielle Sprays für die Hautpflege!

Die Umwelt sagt DANKE!

Ansprechpartner: Weitere Auskünfte zum Thema Feuchttücher erhalten Sie beim örtlichen Kläranlagenbetreiber.

zukunft SEIT 1909 denken

ÖWAV – Österreichischer Wasser- und Abfallwirtschaftsverband
Tel.: 01/535 57 20
E-mail: buero@oewav.at
www.oewav.at

KULTUR & NATUR

REGIONMARCHFELD

Vom Kaiserlichen Jagdgebiet zum Nationalparkpartner – auf den Spuren der Geheimnisse des Schloss Eckartsau

Schon einige Male haben sich die touristischen Betriebe des Marchfeldes im Zuge des Regionspartnerprogrammes zur Vorbereitung auf die NÖ Landesausstellung zum gemeinsamen Austausch getroffen. Stand bislang die Landwirtschaft im Vordergrund, rückten diesmal Kultur und Natur in den Mittelpunkt.

Mathias Wald, Projektleiter der Weinviertel Tourismus GmbH, lud die Marchfelder Regionspartnerbetriebe diesmal in das Schloss Eckartsau ein. Ein Schloss, dessen Anfänge ins 12. Jahrhundert zurückreichen. Prunkvoll-barockelegant, gleichzeitig heimelig-naturverbunden-privat. Ehemals kaiserliches Jagdschloss, heute Teil des Nationalparks Donau-Auen und von den Bundesforsten heute sorgsam bewahrt und bewirtschaftet. Nach einer kurzen Begrüßung durch Elisabeth Sandfort, die für den Tourismus im Schlossbetrieb verantwortlich zeichnet, sowie durch den kürzlich ernannten Geschäftsführer Johannes Wimmer, wurde die rund 30 Personen starke Gruppe geteilt. Während ein Teil die historischen Hallen des Schlosses besichtigte, erkundete der andere Teil den eindrucksvollen Schlossgarten und seine faszinierende Fauna und Flora. Danach wurde getauscht, sodass jeder Teilnehmer gleichermaßen in Kultur- und Naturgenuss kam. Auf großes Interesse stieß vor allem der Schreibtisch, an dem Kaiser Karl I. seine Verzichtserklärung unterfertigte, bevor er am Bahnhof Kopfstetten das letzte Mal seinen Fuß von österreichischem Boden hob.

„Im Herbst stehen noch weitere spannende Termine in diversen Betrieben und Ausflugszielen des Marchfeldes an, darüber hinaus planen wir eine Exkursion in die Slowakei sowie eine Exkursion nach Pöggstall, wo 2017 die NÖ Landesausstellung stattfand. Ich freue mich schon auf den Austausch mit den jeweiligen Tourismusbetrieben, um unser Ziel, die Marchfelder Betriebe für die Niederösterreichische Landesausstellung 2022 zu rüsten, weiter voranzutreiben“, erläutert Mathias Wald.

Mit dem Regionspartnerprogramm Marchfeld soll rund um die NÖ Landesausstellung 2022 in Marchegg ein großes und nachhaltiges Netzwerk geschaffen werden. Im Mittelpunkt des über LEADER-Fördermittel unterstützten Projektes stehen Aspekte wie Erfahrungsaustausch, Wissensvermittlung, Kennenlernen von Region und Leuten sowie das gemeinsame Finden neuer Ideen. Mehr als 50 Betriebe aus den touristischen Bereichen Gastronomie, Beherbergung und Ausflug sowie landwirtschaftliche Direktvermarkter haben sich im Rahmen dieses Qualifizierungsprogrammes zusammengeschlossen. Exklusive Bewerbung und Vermarktung, eine professionelle Beratung sowie eine Auszeichnung als touristischer Qualitätsbetrieb sind einige der zentralen Vorteile für die beteiligten Betriebe.

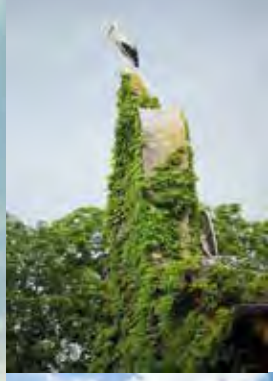

© Fotos: Rupert Pessl

MARCHFELD Geheimnisse

30.000 JAHRE VOLLER GEHEIMNISSE

Die kommende Niederösterreichische Landesausstellung lädt vom 26.03.–13.11.2022 BesucherInnen zu einer faszinierenden Neuentdeckung des Marchfelds ein.

—— Bereits vor 30.000 Jahren hinterließen Menschen erste Spuren in dieser Region im Herzen Zentraleuropas. Heute ist das Marchfeld intensiv genützte Kulturfläche und geschützter Lebensraum für eine vielfältige, bunte Pflanzen- und Tierwelt. Aber auch wichtige Kulturdenkmäler wie die Barockschlösser sind Teil der Region zwischen den Metropolen Wien und Bratislava. Gründe genug, die Geheimnisse dieser besonderen Welt neu zu entdecken!

GEHEIMNISVOLLE NATUR

Die »Marchfeld Geheimnisse« werden in den barocken Räumlichkeiten des Schlosses Marchegg lebendig. Dabei steht die enge Beziehung zwischen Mensch und Natur im Laufe der Geschichte im Mittelpunkt der Ausstellung. Historisch entscheidender Wendepunkte folgend werden die BesucherInnen die Entwicklung dieser Region und ihrer Naturräume hautnah miterleben können. Die Sesshaftwerdung des Menschen wird genauso greifbar wie das Zeitalter des Barock, die industrielle Revolution oder die Energiewende. So kann man verschiedenste Themenschwerpunkte mitverfolgen und bekommt Antworten auf viele interessante Fragen.

GEHEIMNISVOLLES SCHLOSS

Seit dem Spatenstich im Oktober 2020 wird im Schloss Marchegg intensiv gearbeitet. Zur Eröffnung der 41. Niederösterreichischen Landesausstellung 2022 wird das barocke Schloss wieder für BesucherInnen zugänglich sein und in neuem Glanz erstrahlen. Im Zuge der gesamten Schlossrenovierung werden etwa im kleinen Innenhof die historischen Rundbögen und vermauerte Fenster wieder geöffnet. Die umfangreichen Arbeiten am Dach wurden auf die Winterruhe der tierischen Bewohner des Schlosses abgestimmt: sowohl die Marchegger Störche, die auf dem Schlossdach brüten, als auch die Fledermäuse im Dachstuhl verlassen das Schloss jedes Jahr von Mitte August bis Mitte März in Richtung Winterquartier. Somit konnten in diesen Monaten die Dacharbeiten durchgeführt werden.

—— Das gesamte Schloss wird barrierefrei erschlossen – nicht nur für die Niederösterreichische Landesausstellung 2022, sondern für die anschließende Hauptnutzung. 2023 werden das Gemeindeamt, das Haus der österreichisch-slowakischen Marchregion, das Regionalbüro Marchfeld, die Tourismusinfo, das Storchenhaus und der WWF sowie eine Ausstellung einziehen.

Weitere Geheimnisse und Info:
noe-landesausstellung.at

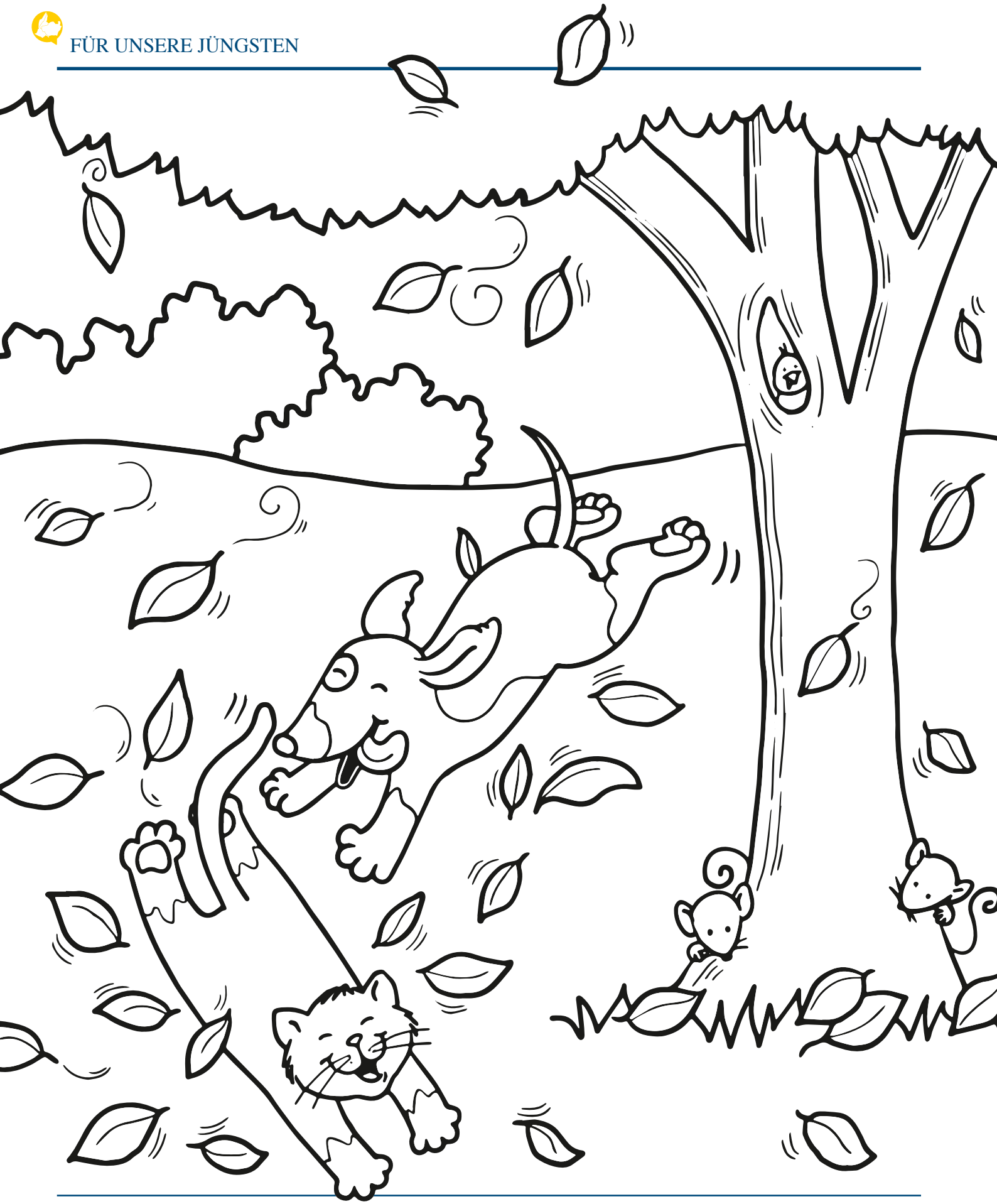

Für unsere Jüngsten ein Bild zum Ausmalen für die schönen Herbsttage. Wenn du dieses Bild ausmalst und am Gemeindeamt abgibst, gibt es als Dankeschön eine kleine Überraschung von deinem Bürgermeister. Viel Spaß!

HASENRÜCKEN

mit Speck Gemüse-Sauce

Zutaten für 4 Portionen • Grill: Gas oder Holzkohle
Vorbereitungszeit: 30 Minuten • Grillzeit: 25 bis 30 Minuten

Herbstzeit ist Wildzeit und in diesem Zeitraum stehen so gut wie auf jedem Speiseplan Wildgerichte.

Was die wenigsten wissen ist, dass das Wildfleisch neben Fisch zu den eiweißreichsten Fleischarten gehört. Dazu kommen ein sehr geringer Fettanteil und wenig Cholesterin. Egal ob Reh, Hase, Fasan, oder Wildente, alle diese Arten von Wild sind rund um unsere Ortschaften beheimatet. Traditionell sind im Herbst unsere heimischen Wildarten ein großes Thema für die eigene Küche. Ob gebratene Rehmedaillons, Hasenfilets oder doch leckere Fasanenbrüste. Gerade an langen, dunklen Herbsttagen macht das Kochen und das Genießen der Wildrezepte doppelt so viel Spaß.

Sprechen Sie am besten mit der heimischen Jägerschaft. Diese berät Sie sicher gerne, damit es zu Hause in der „wilden“ Küche auch klappt.

ZUTATEN *(4 Personen)*

1–2 kg	*Hasenrücken mit Knochen*
120 g	*Tirolerspeck*
60 g	*Sellerie*
4	*Schalotten*
100 g	*Karotten*
100 g	*Lauch*
20 g	*Rosmarin*
2 EL	*Pflanzenöl*
500 ml	*Suppe*
1	*Zitrone (Saft)*

ZUBEREITUNG

Den Hasenrücken von Sehnen und Häuten befreien. Speck in feine Würfel schneiden. Ebenso Sellerie, Schalotten, Karotten fein würfeln und den Lauch in Ringe schneiden. Den Grill auf 180° C vorheizen.

Den Hasenrücken mit Salz und Pfeffer würzen und mit Öl leicht bestreichen. Das Gemüse und den Rosmarinzweig in die Weber Style Grillform geben, mit Suppe aufgießen und ca. 30 Minuten einkochen lassen, bis man eine etwas dickere Sauce hat.

Den Hasenrücken mit der Knochenseite am Rost scharf und direkt für 5 Minuten angrillen, sodass sich die Poren schließen. Danach den Grill auf indirekte Methode stellen und den Rücken für 15 bis 20 Min. fertig grillen.

Das Fleisch vom Knochen ablösen und in schräge Scheiben schneiden und mit der Gemüsesauce anrichten.

Unser Tipp: Beim Hasenrücken ist es wichtig, dass alle Silberhäute und Fette entfernt werden, da das sehr magere und zarte Rückenfleisch sonst austrocknet.

Gutes Gelingen!

THERAPIEZENTRUM GG HARINGSEE

Dienstag von 8.00 bis 12.00 Uhr
Am Bahnhof 1, 2286 Haringsee
Tel.: 02214/820 00 **Fax:** 02214/820 00-18
Das Telefon ist mit der Ordination in Lassee gekoppelt!

Aus aktuellem Anlass ist der Patientenverkehr in der **Ordination Haringsee** nur nach **telefonischer Voranmeldung** möglich (Blutabnahmen 8.00–10.00 Uhr, Abholung bestellter Medikamente 10.00–12.00 Uhr).

DIENSTPLAN	Therapiezentrum	Ordination Lassee	Arzt
Montag		08:00 bis 12:00 Uhr 16:00 bis 18:00 Uhr	Dr. Frank Werny
Dienstag	08:00 bis 12:00 Uhr		Dr. Kais Al Kinani
Mittwoch		08:00 bis 12:00 Uhr	Dr. Frank Werny
Donnerstag		08:00 bis 12:00 Uhr	Dr. Frank Werny
Freitag		08:00 bis 12:00 Uhr	Dr. Frank Werny

ÄRZTE	Angebotene Behandlungen	Kontakt
Dr. Frank Werny *Vertragsarzt der GG Haringsee*	Allgemeinmedizin, Akupunktur, Diagnostik & Therapie nach F.X. Mayr Therapie	02214/820 00 *Haringsee* 02213/345 88 *Lassee*
Ordination Haringsee	EKG	02214/820 00
Ordination Lassee	Elektrotherapie, Lungenfunktionstest, Ultraschall, EKG, Colon-Hydro-Therapie	02213/345 88
Dr. Berndt Schreiner *Wahlarzt (keine Kassen)*	Allgemeinmedizin, Anästhesie & Intensivmedizin, Akupunktur, Taping, Führerscheinuntersuchungen	0664/422 53 24 *Russbachweg 15, Fuchsenbigl*

THERAPEUTEN	Angebotene Therapien	Kontakt
Walter Kula	klassische Heilmassage, Fußreflexzonen- & Bindegewebsmassage, Lymphdrainage	0676/490 42 21 *(ab 15.00 Uhr)*
Claudia Neubauer	Akademische Kinesiologie, Schule ohne Stress	0676/690 92 05
Sonja Ziegler-Dürrheim	Shiatsu	0676/416 66 45

ÄRZTENOTDIENST 141

Aufgrund einer Entscheidung des Verwaltungsgerichtshofes sind Ärztinnen und Ärzte mit §2 Kassenvertrag ab sofort nicht mehr verpflichtet, an Wochenenden oder Feiertagen Bereitschaftsdienste abzuhalten.

Was tun, wenn zukünftig abends oder am Wochenende Hilfe benötigt wird? In solchen Fällen steht Ihnen der **ärztliche Bereitschaftsdienst** (Ärztenotdienst, Ärztenotruf, Ärztefunkdienst, hausärztlicher Notdienst, Hausärzte-Bereitschaftsdienst etc.) unter der **Telefonnummer 141** zur Verfügung.

Der Ärztenotdienst ist meist in den Nachtstunden von **19.00 bis 7.00 Uhr,** an Wochenenden von **Freitag 19.00 bis Montag 7.00 Uhr** sowie an **Feiertagen ganztägig** besetzt.

FÜNF WICHTIGE Ws

Wenn Sie eine Notrufnummer wählen, atmen Sie vorher tief durch und hören Sie der Person am Telefon gut zu. Sprechen Sie langsam und deutlich – viele Missverständnisse entstehen bei einer undeutlichen Kommunikation. Die nachfolgenden von MitarbeiterInnen der Rettungsleitstelle gestellten Fragen richtig zu beantworten sind für eine effiziente Rettungskette sehr wichtig – denn auf diese fünf W's kommt es an:

WER ruft an? *Nennen Sie immer Ihren Namen und die Telefonnummer, unter der Sie für Nachfragen erreichbar sind.*

WO ist der Notfallort? *Am besten ist eine genaue Adressangabe. Ist dies nicht möglich, dann sind folgende brauchbare Angaben zu machen: Kilometerangaben auf Schnellstraßen oder Autobahnen, naheliegende Ausfahrten, Fahrtrichtung, markante Stellen: zum Beispiel Brücken, große Straßen etc.*

WAS ist geschehen? *Erklären Sie kurz, worum es sich handelt: ein Unfall, eine plötzliche Erkrankung, eine blutende Wunde, ein Sturz, ein Raufhandel etc.*

WIE VIELE Menschen sind betroffen? *Diese Angaben sind wichtig, weil insbesondere Unfälle mit vielen Verletzten weitere organisatorische Schritte notwendig machen.*

WARTEN auf Rückfragen. *Legen Sie erst auf, wenn die Person in der Leitstelle keine weiteren Fragen mehr hat.*

NOTRUFNUMMERN

Es ist ratsam, eine Liste der wichtigsten Notrufnummern griffbereit oder im Mobiltelefon eingespeichert zu haben. Hier finden Sie sämtliche Notrufnummern und wichtige Hotlines auf einen Blick.

Euronotruf	**112**
Feuerwehr	**122**
Polizei	**133**
Rettung	**144**
Ärztenotdienst	**141**
Telefonseelsorge	**142**
Gasnotruf	**128**
Kindernotruf (Rat auf Draht)	**147**
Gehörlosen-Notruf (Fax/SMS)	**0800 133 133**
Opfer-Notruf	**0800 112 112**
Krisentelefon NÖ	**0800 202 016**
Vergiftungsinformation (VIZ)	**01 406 43 43**
Frauennotruf	**01 717 19**
Tiernotruf	**01 53 116**
Sozialpsychiatrischer Notdienst	**01 313 30**
Apothekenruf	**1455**
Gesundheitsberatung	**1450**

Nummern, wenn nicht anders angegeben, bitte ohne Vorwahl wählen!

Adventkonzert

Mitwirkende:

- MUSIKVEREIN Haringsee
- Vocalensemble „GUT GESTIMMT“
- KIRCHENCHOR Haringsee

Anschließend: Gemütlicher Ausklang im Garten vor dem Musiklokal mit Präsentation des Adventfensters.

Durchführung und Zutritt nach den geltenden Covid-Bestimmungen.

SA, 11.12.21
18^{00} Uhr

in der PFARRKIRCHE HARINGSEE

MUSIKVEREIN HARINGSEE
MVH
seit 1894

Auf Ihr Kommen freut sich der Musikverein Haringsee!

Obmann Manfred Nagl // Hoadgasse 3 // 2286 Fuchsenbigl